大公報
上海版
上海軍管會登記新字第八號
第一萬七千四百二十三號
今天本報壹大張
每份人民幣七百元
訂戶報費一律按月預收 外埠平寄郵費免收
郵電部上海郵局及全國各地各級郵局發行
經理部：上海（0）南京東路二一二號 電話：一九四八〇轉接各部 電報掛號：二二二五
編輯部：上海（1）人民路二六一號（南市電話）
總編輯室 七七一八二六 政治組 七七一八三二 經濟組 七七〇〇〇八 文教組 七七〇〇〇九 通聯組 七七一八二六 社會服務組 七七一八三二 藝術組 七七〇〇〇八
印刷廠：上海（1）人民路二六一號 南市電話：七〇六六三
昨日發報時間五時三十五分

今日新聞提要

★各民主黨派負責人發表書面談話，痛斥美國侵略者進行細菌戰的罪行。（一版）
★李德全：我會見彭德懷司令員。（一版）
★日本中國友好協會全國大會給中國人民的信。（一版）
★人民日報社論：堅決制止美國準備遠東新侵略戰爭的陰謀。（一版）
★蘇聯發行國家公債三百億盧布。（四版）
★上海工人文化宮明天起恢復開放。（二版）

痛斥美國侵略者進行細菌戰的罪行
各民主黨派負責人發表書面談話

【新華社北京八日電】各民主黨派負責人士就投擲細菌彈的美國空軍戰俘伊納克和奎恩的供詞、廣播詞以及給中國人民志願軍的公開信發表書面談話，痛斥美國侵略者進行細菌戰的滔天罪行。

中國國民黨革命委員會主席李濟深說：窮兇極惡的美國侵略者在朝鮮和中國東北境內進行細菌戰的罪惡行為，這次又被親身投擲細菌彈的兩個美國空軍戰俘在他們的自白書內，向中朝兩國人民和全世界愛好和平的人民提供了驚人的不可否認的鐵證。現在美帝國主義者近數月來所使用的一切卑鄙無恥的手段，企圖狡辯和抵賴的，已完全破產了。李濟深指出：美國空軍戰俘伊納克和奎恩的自白書中所供認的一切，不只是揭發了美國侵略者有計劃有步驟蓄謀已久地來進行細菌戰，而且暴露了華爾街的戰爭販子們是企圖使用一切欺騙蒙蔽手段，劫持美國人民以及其他國家的人民，走上毀滅的道路。因此，在朝鮮停戰談判過程中，美國侵略者接連不斷地進行破壞和威脅，其目的很顯然是陰謀進一步擴大戰爭，引致人類遭受空前的浩劫。進行細菌戰，就是美帝國主義戰爭販子們在全部陰謀中一個重大事件和罪證的暴露。中朝兩國人民對此已有深刻的警惕，並有堅強的決心和信心，一定要粉碎美國侵略者一切戰爭陰謀，保衛祖國的安全和全世界人類的和平與幸福。

中國國民黨革命委員會中央委員蔡廷鍇說：從美俘所供認的事實，說明美國侵略者垂死掙扎的瘋狂，一九五一年八月即進行大規模細菌戰的部署，一九五二年一月一日起已實際開始細菌戰爭。我們應該警覺到，正當美國侵略者蓄意發動滅絕人性的細菌戰的時候，也正是它在朝鮮戰場碰得頭破血流，在世界和平力量壓迫之下，進行朝鮮停戰談判的時候。事實無可辯駁地證明美國侵略者是全世界愛好和平的人民的死敵，是全人類的災害。

中國民主同盟副主席沈鈞儒說：美國侵略者天天在朝鮮北部和中國東北撒佈毒蟲、毒菌，卻不使美國人民和世界人民知道有這麼一件事。美國政府這樣做法是愚蠢得很可笑的。美軍先後捕獲的五名美軍特務，都曾經坦白供認了美軍使用細菌武器和奉命令到朝鮮北部調查細菌戰的實際效果。這些特務都不是美國人，他們的供詞，侵略者還可以抵賴。現在美國空軍戰俘伊納克和奎恩的供詞又是由本人親口廣播了。美國侵略者又有什麼方法來狡辯和抵賴？中國人有一句話：「若要人不知，除非己莫為。」美帝國主義進行細菌戰的罪行，已經完全暴露了，是再也抵賴不過去了。我以一個法律工作者的身份，認為美國強盜使用細菌武器的滔天罪行，現在已經到了對證定案的時候。全世界一切具有良善意志的人們，都要挺身而出，對於天字第一號的大戰犯和人類公敵——美帝國主義——作正義的公判。

民主建國會常務委員會召集人黃炎培說：美帝國主義在朝鮮、在中國，用飛機、用其他方法散播種種毒菌，已給被害國家和其他國家各方面愛好和平的人士，個別地集合地現場調查考察，根據他們親身碰到親眼看到千真萬確的情況，更加證明這是鐵案如山了。今天又有了美帝國俘虜這樣口供和文件，可說是鐵案如山又如山了。黃炎培指出：美帝國主義發動細菌戰，原是一樁末路無聊的計劃。要打仗而招不到兵，僱傭兵死路。請看：許多僕從國家在朝鮮戰場出兵問題上，雖經過美帝國主義種種威脅利誘，結果只來了一小撮，絕對無濟於事。美帝國主義本來一個全國性示威大遊行，「一來了」「來了」，結果，這回五月一日，日本人民高呼自由，寧死不會跟美帝國主義去當砲灰，駐在東京的美國士兵，給日本人民包圍了。美帝國主義怎麼辦呢？不可能用「人」，用「蟲」。美帝國主義真是窮途末路了。

民主建國會常務委員章乃器說：美國空軍戰俘伊納克和奎恩的供詞，把美國戰爭販子在朝鮮進行細菌戰的經過和準備原子彈戰爭的陰謀，完全暴露了。這個「鐵證如山」，難道還有狡賴的餘地嗎？中朝人民以及全世界愛好和平的人民，對於這種違反人道、滅絕人性的罪惡決不能容忍的。華爾街的戰爭販子們！希特勒、墨索里尼、東條就是你們的榜樣！你們等候最後的裁判吧！這一個日子是不會太遠的。

中國民主促進會主席馬敘倫說：美國帝國主義者在朝鮮和中國進行細菌戰的滔天罪行，經過我國人民所組織的「美帝國主義細菌戰罪行調查團」和國際民主法律工作者協會所派遣的調查團，在朝鮮前線和後方以及我國東北地區的實地調查，收集了大量的人證物證，已經完全證實了。美俘凱尼斯•羅埃德•伊納克和約翰•奎恩兩人的供詞，更加完備，使美國帝國主義者的一切狡辯和抵賴，遭到更沉重更徹底的打擊，不但使這些人證物證完全可以粉碎，而且也證明美國帝國主義者的最後必然會被粉碎的。

中國民主促進會常務理事王紹鏊說：美帝國主義進行細菌戰，是完全違反人道滅絕人性的，所以他們就不得不在極端祕密的情況下進行，即使是美國軍隊中的一般官兵，也不許過問；也正是為了同樣的原因，使杜魯門、艾奇遜等不得不百般狡賴，死也不敢承認。然而鐵一般的事實，絕不是漫天謊話或一些什麼其他障眼法所能夠掩蓋得了的。

中國農工民主黨中央監察委員會主席彭澤民說：美國空軍戰俘伊納克和奎恩的供詞、廣播詞和給中國人民志願軍的公開信，充分證明了國際民主法律工作者協會調查團關於美軍進行細菌戰的調查報告，以及我國參加的「美帝國主義細菌戰罪行調查團」東北分團「關於美帝國主義在中國東北地區撒佈細菌罪行調查報告書」所公佈的材料是確實的。

中國致公黨駐京發言人說：被俘的美國空軍中尉凱尼斯•羅埃德•伊納克和約翰•奎恩兩人的供詞、廣播詞和公開信，更再一次徹底揭穿了美國侵略者進行細菌戰的黑幕，同時給美帝國主義戰爭販子們對其進行細菌戰的血腥事實一連串的無恥謊言以徹底粉碎。美國侵略者進行細菌戰，由計劃而實行，都是極端祕密的，他們以所謂「衛生福利處」作幌子來陰謀製訂細菌作戰計劃；以所謂「不爆炸的炸彈」來掩飾士兵耳目來撒佈帶菌毒蟲。這些事實證明美國戰爭販子們，對其進行不義的細菌戰是極端心虛胆怯的。他們之所以這樣做，無非是為了挽救朝鮮戰場的困窘，是極端卑鄙無恥的行為。他們以細菌戰來作最後的賭注，這就是一切流氓無恥行為的典型。

九三學社主席許德珩說：世界各國愛好和平的人民，絕對不能容忍美國侵略者空前殘酷的罪行，就是美國的人民，當他們認識了華爾街戰爭販子們的反人類反世界人民的罪惡之後，必然一致對他們加以打擊。我們中國人民堅決擁護世界和平理事會執行局關於細菌戰的決議：把那些使用最野蠻最駭人聽聞的武器的罪犯們和中國使用細菌武器的可恥陰謀，反對戰爭販子們為了少數資本家的利益而擴大侵略戰爭的斯陸會議的決議，把戰犯歸案法辦！這個決議，是代表全世界絕大多數人民的願望，代表他們保衛人類最崇高的事業——人類生存的權利以及對人性的尊重。我們中國人民在中國共產黨和毛主席的領導之下，一定要採取更有效的行動，徹底打敗美國侵略者罪惡計劃，保衛亞洲和世界的持久和平。

台灣民主自治同盟駐京辦事處代主任林雲說：報紙上所刊載的被俘的美國空軍中尉伊納克和奎恩二人招供的親身投擲細菌彈的鐵證，又一次地揭露了美帝國主義草菅人命的殘酷野蠻的罪行，和美帝國主義已喪盡人性的這種滅絕人性的細菌戰的暴行。我們中國人民和全世界人民對這種窮兇極惡的罪惡行為是絕對不能容忍的。我們相信：美帝國主義在英勇的中朝人民的打擊下，一定會遭到完全可恥的失敗。

華僑民主人士司徒美堂說：被俘美國空軍中尉伊納克和奎恩兩人的供詞、廣播詞和公開信，很明顯地揭破了美國侵略者的罪惡的事實，杜魯門艾奇遜之流的確是罪魁禍首。同時也證明在今年一月一日起就在中朝地區實行撒佈細菌來虐殺我們和平的人民。誰去執行這件罪行呢？伊納克和奎恩兩人。他們有名有姓，有軍號、部隊番號、地址，他們不是普通士兵，乃是經過美帝國主義長期訓練過的空軍中尉。然而於被俘後卻坦白了他們的萬惡罪行，認為華爾街老闆驅使去虐殺中朝和平人民的罪行，是可恥的黑幕。使美國戰犯還有什麼可告人的嗎？這樣鐵證如山，美國戰犯還有什麼狡賴？正義人類對於美國侵略者的最後裁判的日子已經臨近了。

我會見彭德懷司令員

「美帝國主義細菌戰罪行調查團」團長 李德全

本團在三月二十三日抵達朝鮮，在進行對美帝國主義細菌戰罪行的全面調查期間，我和本團副團長廖承志先生及本團祕書長宮乃泉先生，特代表本團全體同志，拜訪了中國人民志願軍司令員彭德懷將軍。

當我和彭司令員親切握手後，我還來不及表白我的來意，他便首先向我們對祖國人民組織調查團前來戰地調查美帝國主義進行細菌戰罪行表示感謝。他說：「調查團前來，充分表現了祖國人民對朝鮮戰爭的深切關懷。」他並振奮地說：「這就是我們力量的無比強大和勝利的具體表現。」

在我談到調查團來到朝鮮耳聞目睹美帝國主義撒佈帶細菌昆蟲的種種證據後，他堅毅而憤慨地指出：「敵人這一罪行並不是偶然的。」他用各種事實證明美國侵略者早在第二次世界大戰時期就積極準備細菌戰，他還說：「去年一月日本細菌戰犯石井四郎來到漢城，就是為了準備在朝鮮實現這一絕滅人性的可恥陰謀。」

但是敵人為什麼恰恰在這個時候使用細菌武器呢？彭司令員在詳細分析了朝鮮戰局的變化時指出：「事實擺得如此明顯，敵人原來誇耀飛機大砲是萬能的，想以軍事力量征服朝鮮北部，進而向中國東北進攻，經過一年多的戰爭，敵人的計劃遭到徹底粉碎，被迫進行朝鮮停戰談判。在談判期間，敵人進行了所謂『秋季攻勢』，結果又失敗了。敵人的一切可恥行為，遭到中朝人民部隊的沉重打擊後，於是就在朝鮮進行了大規模的細菌戰，企圖以此來威脅朝鮮人民和中國人民志願軍。」彭德懷司令員嚴正地說：「我要正告敵人：你們企圖以你們認為『意義重大』的細菌戰來嚇倒中朝人民和征服中朝人民軍隊的堅強的戰鬥意志，這條路是一行不通的；你們的如意算盤，在世界人民的正義聲討下，一定會得到不如意的結果！」

事實上，正如彭司令員所說，敵人進行細菌戰，不僅軍事上得不到什麼好處，相反在政治上乃是一個極大的失敗。它的結果是使全世界人民更加清楚地認識了美國侵略者極端的野蠻的猙獰面貌。

彭司令員莊嚴地表示：「為正義、為和平而戰的人民和人民軍隊是不會被這些野心家所嚇倒的。」他講了戰勝敵人細菌戰的各種條件，和數十天來防疫經驗，使我充滿了勝利的信心。

但是從我們調查的情況看到，敵人此次進行細菌戰，其規模是很大的。如果不動員最大力量，和世界愛好和平人民一致聲討和制止美國侵略者的罪行，敵人就有可能把細菌戰擴展到地球上的每一塊土地上去，將給人類帶來更大的災害。因此，彭司令員以十分懇切的口氣要我轉告祖國人民，尤其是沿海各省和東北人民，更要注意提高警惕；並要我轉告祖國人民和向世界人民呼籲團結起來，援助正在和敵人飛機大砲和細菌武器作戰的朝鮮人民。

最後，彭司令員再次歡迎和感謝調查團來到朝鮮，他說：「你們的工作，更鼓舞了志願軍和朝鮮人民軍的反細菌戰的堅強信心。」他並感謝由祖國志願來到朝鮮的各位專家。他樂觀地對比了敵人目前的各種困難，和我們日益強大的力量後加重口氣說：「勝利是我們的，一定是我們的！」

在結束以上的談話後，我們還順便地談到人民志願軍女戰士的情況。彭將軍滿意地說：「六千個女同志中，八百個功臣，而大部分都是醫務功臣。」這就意味着在反細菌戰線上，她們將成為一支重要的生力軍。在此，我向這些女戰士、女英雄表示敬意。

今天，當我回到祖國來，除了把全團所搜集的美帝國主義細菌戰的罪證，作成報告書，公佈於全國、全世界人民面前，控訴美帝國主義的滔天罪行外，我必須向全國人民表白我和彭司令員的這次會談。通過這次談話，提高了我對美帝國主義進行細菌戰的認識。現在我以高度的熱情，向祖國人民、全世界一切有人道感的朋友們呼籲，希望你們緊急動員起來，制止美帝國主義者違反人道、滅絕人性，並為國際公法所絕對禁止的細菌戰的滔天大罪，並要求你們從各方面加緊援助為祖國獨立為世界和平而戰的朝鮮人民，為早日撲滅美帝國主義的侵略火焰而奮鬥。（新華社北京八日電）

人民日報社論
堅決制止美國準備遠東新侵略戰爭的陰謀
（摘要）

【新華社北京七日電】人民日報七日發表題為「堅決制止美國準備遠東新侵略戰爭的陰謀」的社論，堅決擁護周恩來外交部長關於美國宣佈非法的單獨對日和約生效的聲明。社論說：自一九四五年盟國對日本的佔領開始，在處理戰敗後的日本的問題上，第二次世界大戰的盟國之間就出現了兩種不同的，並且是截然相反的政策：一種是實行日本民主化，肅清日本軍國主義，締結真正的由一切有關國家參加的對日和約，並撤退一切外國佔領軍隊，以保證日本成為獨立、自由、民主和平的國家的政策。這個政策是和平政策，是遵守雅爾塔協定、波茨坦公告、一九四二年一月一日的聯合國宣言以及遠東委員會決定的政策。它是中蘇兩國所堅決主張並為之奮鬥的政策。另一種是復活日本法西斯，復活日本軍國主義，製造所謂單獨對日和約，以便使日本成為美國的附屬國和美國遠東軍事侵略基地的政策。這種政策是侵略戰爭的政策，它是以美國為首的帝國主義陣營所堅持主張並加以徹底奉行的。

美國政府企圖以被它武裝了的日本基地作為它在東南亞和太平洋區域一連串佈置的中心環節。在日本的週圍，美國進行了一系列侵略措施。它已經和菲律賓訂立了「美菲聯防條約」，又與澳大利亞和新西蘭訂立了「美澳新三邊安全條約」。今年一月間，它更糾集英法兩國在華盛頓舉行會議，來密謀在東南亞擴大侵略行動的計劃。同時，它使在日本的走狗吉田政府與台灣蔣介石匪幫訂立所謂「和約」。美帝國主義者長期以來就妄想拿日本作為一個中心，把它這一系列的侵略組織、行動和陰謀貫穿起來，作成一個在美國完全控制之下的、類似北大西洋公約的太平洋侵略組織。

社論指出：所有美國這一連串的行動和陰謀，其目的只有一個，那就是變日本為遠東軍事侵略的中心和樞紐，準備一個包圍中華人民共和國和蘇聯的新的遠東侵略戰爭。而為了達到這一目的，美國非法簽訂的單獨和約和所謂美日安全條約已宣佈非法生效，並指使所謂「和約」也在非法擴大。但是，美國政府這一系列有計劃的侵略行動，絕不可能使以中蘇兩國人民為敵的狂妄野心得逞。在朝鮮戰爭中與朝鮮人民一起戰勝了美帝國主義者的中國人民，深信自己具有最大的決心來制止美帝國主義者的遠東新的侵略陰謀，不達目的決不休止。兩年以前在中國與日本的戰爭狀態仍然存在的情況之下，在毛主席和斯大林大元帥直接指導之下所訂立的，具有偉大歷史意義的中蘇友好同盟互助條約，在今天更顯出它的偉大作用，中蘇兩國人民更加緊密的團結合作，必能制止美帝國主義的侵略陰謀。

社論又說：我們知道，美國這一連串的非法行動是完全違背日本人民的意志和違反日本人民的利益的。美國為了把整個日本綁上它的戰車，它將日本置於所謂安全條約和行政協定的枷鎖之下，日本人民的生活水平更加低落，日本人民的苦難更加深重。日本人民是不會甘心受美帝國主義者的奴役的。

社論最後說：現在，美帝國主義者一手包辦的非法單獨對日和約和美日安全條約已經「生效」，日本已經變成了美國侵略軍事基地。中國人民深信，日本人民的偉大鬥爭將必然得到最後的勝利。

中朝部隊沉重打擊敵軍的小規模進攻

【新華社朝鮮前線七日電】美國侵略軍及其李偽軍在前線加強小規模的軍事活動，在四月份的最後五天中共向我進犯二十次，但每次都在朝中人民部隊的沉重打擊下敗退。

在中線東部地區，連日發生激烈的山地戰。四月二十七日，敵軍一個加強排在七輛戰車掩護下進犯金城以東地區，當即被我軍某部英勇擊退，這次戰鬥共斃傷敵軍一百多名。二十八日早晨，敵軍又以兩個排的兵力向金城東南高地進犯，連續兩次衝鋒，都被我猛烈火力擊退。不久，敵軍又增兵兩個排向該高地猛犯。我守軍沉着抗擊，打退敵軍多次衝鋒。後來，敵軍又在附近山地集結了兩個連的兵力，企圖繼續向我進攻。我軍砲兵部隊發現後，即以密集砲火突然轟擊，打得敵軍四散潰逃。這股敵軍共斃傷一百五十多名。在文登里以西地區，我軍某部也連續擊退敵軍數次進犯，殺傷敵軍一百四十多名。二十七日在沙汰里地區，東線我軍某部砲兵部隊擊毀敵軍戰車兩輛。

英勇戰鬥在朝鮮前線的中國人民志願軍

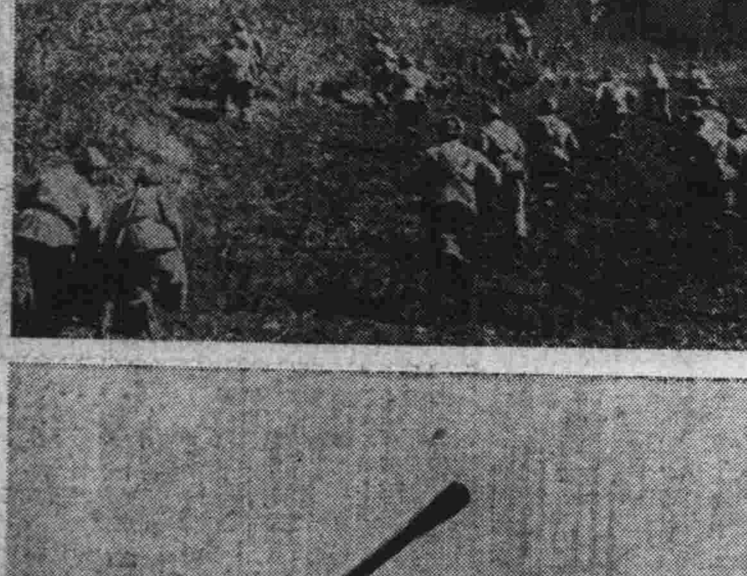

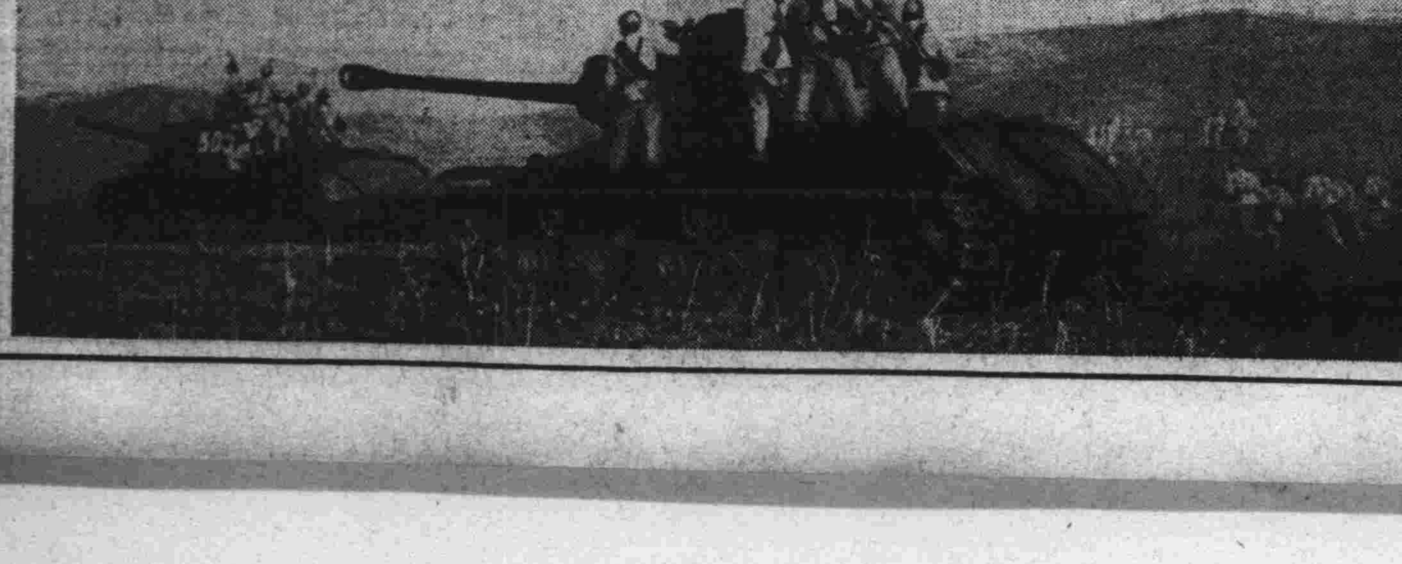

圖片說明（起右）
1 中國人民志願軍司號員吹起向敵人進攻的勝利號角。
2 在紅旗招展下，中國人民志願軍勇士們，冒着激烈的砲火，衝向敵人山頭陣地。
3 強大的中國人民志願軍砲兵部隊，準備向敵陣地轟擊。
4 中國人民志願軍坦克部隊掩護步兵衝鋒。
（新華社記者錢嗣傑攝）

日中友好協會全國大會
致書中國人民表示敬意

【本報訊】日本中國友好協會於四月十二日在日本東京舉行第二次全國大會，決議以大會名義致書中國人民表示敬意。現該會已將給中國人民的信寄至本報，特予發表。原信如下：

日本中國友好協會第二次全國大會給中國人民的信

中國人民諸君：

我們謹以日本中國友好協會第二次全國大會的名義，向您們表示衷心的敬意。

我們是來自全日本各階層人民，對您們的無限友好和熱情在這裏集會的代表，我們經過熱烈討論之後，一致相信：把日中友好運動擴大為全國規模的群眾運動，對中日貿易的促進，中日文化的交流，中日航運的恢復以及交換文化、經濟代表和人民所熱望的其他問題，都有獲得解決的可能。並確信也可掃除阻礙中日兩國人民友好合作的一切障礙。

在我們面前雖然還有很多困難，但是愛好和平的人民的力量，要求日中友好的呼聲，正像長江大浪一樣，是不可能加以阻止的。

我們日本中國友好協會在今後的實踐中，將使這一友好的力量更加雄壯大。

日本中國友好協會第二次全國大會
一九五二年四月十二日

日中友好協會給本報的信

大公報社：

本協會四月十二日在東京眾議院第一議員會館召開了第二次全國大會。參加大會的有九州、四日本、大阪、神戶、名古屋、四國、東北等地代表五十餘人，原池及工會代表、文化界和實業界人士等二百餘人。（社會黨前眾議員）豐島與志雄及平野義太郎三人被推為大會主席。大會首先聽了內山完造的報告，接着熱烈討論了促進中日貿易問題、在華日僑問題、漁業問題及吉田政府非法制訂的「出入國管理令」問題等，並作了決議。這次會議並改選了協會的委員，風見章氏被推為本會會長。

最後，大會通過臨時提案，決定以大會名義致書中國人民。茲將大會通過的給中國人民的信寄上，敬希予以轉達。此致
敬禮！

日本中國友好協會

短評
向鬥爭中的日本人民致意

日中友好協會第二次全國大會向中國人民致敬的信，今天在本報發表了。我們要向鬥爭中的日本人民致以殷切的關懷之情。

日本人民正處在爲爭取民族解放而進行的鬥爭之中。美帝國主義和日本反動派所強加於日本人民的枷鎖，必將爲日本人民粉碎。現時片面的非法的美製對日和約已經「生效」，日本廣大人民把「生效」之日稱爲「國恥日」，東京大學的學生在國旗上纏了黑紗表示了不共戴天的仇恨，而五月一日的大示威，更顯示了日本人民排山倒海的力量。「美國兵滾回去！」的口號聲，不僅響遍日本，而且使太平洋彼岸的美國統治者爲之戰慄。

美國憲兵的槍彈並不能阻止日本人民的前進，日本人民必將掩埋同志的屍體，擦乾身上的血跡，繼續開展不屈不撓的民族解放鬥爭。美日反動派的壓力越大，日本人民的反抗也會越加激烈。日本人民最終必將把美帝國主義的統治燬滅在民族解放的怒火之中。

日本人民的鬥爭不是孤立的。整個和平民主陣營是支持日本人民的，中國人民尤其對日本人民寄予無限同情與熱烈聲援。我周外長已鄭重聲明美製對日和約無效，中國五萬萬人民都擁護周外長的聲明，都反對美帝國主義奴役日本民族、變日本爲戰爭基地的陰謀。中國人民歡迎日中友協全國大會的來信，並祝日本人民在爭取民族解放的鬥爭中獲得新的勝利。

周總理茶會招待來我國出席四大文化名人紀念會的各國代表

【新華社北京八日電】中央人民政府政務院周恩來總理在七日下午接見並舉行茶會招待前來中國出席世界四大文化名人紀念會的法國和平理事會主席伊維斯•法奇及夫人、作家柯萊德•羅阿及夫人，意大利上議員、物理學教授潘齊尼，電影導演蕭•桑蒂斯，以及現在北京的智利畫家何塞•萬徒勒里及夫人。在座的有中國人民保衛世界和平委員會主席郭沫若，中華全國文學藝術界聯合會副主席茅盾、周揚，中華全國自然科學專門學會聯合會主席李四光等。茶會在親切友好的空氣中進行。

頤中烟草公司津分公司由天津市企業公司接管

【本報天津七日專電】英商頤中烟草公司天津分公司，因資金枯竭，無力繼續維持，經與津市企業公司洽商，在雙方自願原則下，該分公司將所屬全部財產及負債轉讓給津市企業公司，已正式簽字。六日市企業公司派出小組接管，並呈准政府，改稱為中國烟草公司天津分公司。

上海市人民政府勞動局勞動介紹所代聘紡織修箝技術員工通告

勞介(52)字第三十三號 一九五二年五月八日

茲本市大中華橡膠廠第三原料廠招聘紡織技術員一名，須具有紡織專科畢業，富有分析棉紡質量及紗線拉力堅韌經驗，並有兼任工務管理能力者。另代本市申新紡織第一廠招聘修箝技工一名，須具有專門修箝接箝工作經驗，且技優良者。凡適合上述二廠招聘條件，歷史清楚，身體健康，無不良嗜好，年在四十五歲以下者，可持學歷證件，服務證件、戶籍證明書及區人民政府或相等區以上人民團體證明介紹信，最近一寸半身脫帽照片二張，於五月十二日前親至[illegible]路八十號二樓本所委託代聘報名處，按本所規定的手續辦理報名（注意：在職在學人員一概不收，居住外埠者不能訊報名）經初步審查合格後函約面試，待遇面談決定。

★內部建築改造工程勝利完成★
上海工人文化宮明起恢復開放
鐵路五金紡織工業生產成績展覽會在文化宮三樓同時開幕

【本報訊】由於反貪污反浪費運動的偉大勝利，上海工人兄弟姊妹們階級覺悟提高，正努力增加生產，減低成本，同時加緊學習政治、文化和技術，進一步發揮國家領導階級的作用，爲祖國的工業化而奮鬥。上海總工會爲適應這一新形勢，並提高工人文娛生活，增進身心健康起見，於工人文化宮改建落成恢復開放的同時，舉辦上海鐵路、五金、紡織工業生產成績展覽會，也定於本月十日開幕。

工人文化宮內部建築改造工程從去年十月間開始，歷時半年餘，現已全部竣工。改建後的工人文化宮，結構上更適合於各種文娛活動的實際需要，內容有劇場、音樂廳、工運史料和國際圖片展覽，設備亦較前充實。從本月十日起，開放時間爲：每週星期二到六自下午一時三十分到九時三十分，星期日自上午九時到下午九時三十分，星期一暫停開放。

上海鐵路、五金、紡織三個產業的工人的生產成績展覽會設在工人文化宮三樓，主要是用實物、模型和圖片等，生動的說明了上海解放後二年來，三個產業的職工兄弟姊妹們在生產戰綫上的創造和成績。尤其是在偉大的「三反」「五反」運動以後，這個展覽會將在生產上起很大的推動作用。

生產展覽會爲避免擁擠，使參觀能有組織有秩序地進行起見，各工會基層組織可根據本單位的具體情況，確定參觀人數及日期，前兩日到文化宮三樓該會辦公室登記（登記時間：每日上午十時至十二時，下午一時半至六時半），由該會發給集體參觀卡，各單位按指定日期及時間整隊前往參觀，回去後並應組織討論。登記前可先用電話聯繫（電話：九三三八〇），其他機關團體如欲參觀，亦可在事先聯繫和登記。

從這裏你可以看到許多先進工作法和創造發明以及已經完成或正在進行的偉大工程，顯示出新中國經濟建設光輝的前程，鼓舞着每個人向着未來的美好的生活勝利行進！

工人文化宮二樓的休息室（本報攝）

百萬工人的文化之家
——上海工人文化宮改建後簡介

本報記者　譚秉文

【本報特寫】上海百萬工人的文化之家——上海工人文化宮，經總工會精心設計，特別是在勞動人民的辛勤勞動下，現在已改建得格外雄偉莊嚴了。作爲一個上海工人，應當爲能夠得到這樣一座舒適美麗的休息處所而高興，歡呼。

每一個曾經到過文化宮的人，當你這次重新踏進去的時候，無論從建築上、佈置上、內容上，一定都會使你感覺到身爲工人階級的榮耀和驕傲。在這裏，你可以沉浸入書報雜誌叢中，埋頭學習；也可以活躍在遊藝室裏的乒乓檯、象棋和康樂球檯畔，大顯身手；更可以在劇場和音樂廳裏，靜靜地欣賞你所喜愛的音樂、電影，或是盡情地歌唱、舞蹈。但是你却不能忘掉，這些幸福生活，都是先烈們在偉大的共產黨和英明的毛主席的正確領導下，用無數鮮血去換來的，你應該在生產上加倍努力，把祖國建設得更壯大，更美麗。

改建後的工人文化宮，第一個使你感覺到不同的是底層和二樓打通了，圍繞着圓形的空間有六根大圓柱直通二樓頂部。一進大門，你立刻就會看見正中化台上的毛主席的相片，他像一支永遠不會熄滅的火炬，指示新中國走向繁榮、富強。底層的劇場，除了原有的設備外，新添了一個放映室，以後每天下午二時半，這裏將放映一場電影，你只要化五百元就可以入座。晚上七時半開始，有音樂舞蹈晚會，或演出戲劇，門票只要一千元。樓下另設了一個羣衆服務處，裏面出售的糖果點心，比外面便宜；如果你渴了，可以化一百元到無人售茶處倒上一杯紅茶或是綠茶。

跨上樓梯，在六根大圓柱的週圍，安置着一圈高大舒適的皮沙發，這裏叫紅廳，是大家休息和座談的好場所。在二樓正中的工人運動史料館裏，你可以看到上海工人階級數十年來與帝國主義和蔣匪幫不屈不撓的光榮鬥爭史蹟，從而激發起對先烈們無限的敬仰，堅定我們抗美援朝、增產節約運動的勝利的信心。工人運動史料館旁邊是一個可以容納五百人的音樂廳，每天下午二時一刻起，上海人民評彈工作團在這裏演出；晚七時半起，逢星期二、四、六是大家唱，逢星期三、五、日是大家跳，如果你高興的話，可以進去和大家一起唱歌或一起跳舞。以後文化宮的教育組，準備每星期在音樂廳舉辦一次講座，提高工人的文化、技術和科學水平。二樓的右半邊，靠樓梯是一間寬大的閱覽室，裏面有着本市各種報紙和無數通俗圖畫。閱覽室後面便是遊藝室，有乒乓、康樂球、象棋儘甚多，你可以在這個場所盡量發揮你的天才。二樓的最盡頭是國際圖片展覽室，這裏面除了許多有關蘇聯及新民主主義國家的圖片外，還陳列了保加利亞一個女工贈送給國棉九廠優秀工作者黃金妹的一件漂亮的襯衫和一封信以及民主德國送來的照相機、望遠鏡等物，這些禮物洋溢着牢不可破的國際友誼。

三樓上的圖書館和閱覽室，藏有圖書幾萬冊和各種雜誌以及各地報紙，圖書館現已整理出藏書一萬多冊，可借出閱讀，但是需要基層工會的介紹信：如果你喜歡鑽研，相信這一萬多冊藏書和許多專門性的雜誌，對你是有幫助的。新華書店在三樓設立了一個分銷處，要買書籍也是很方便。此外，三樓還有一個縫紉班，招收對象是工人家屬，憑基層工會介紹信就可以入班學習，學費只要三個單位一月，充分象徵着面向生產，學習文化。與工人文化宮同時開放的生產展覽會，也在三樓上，

有獎儲蓄明天開獎

【本報訊】上海人民銀行所辦一九五二年四月份（第十七期）有獎儲蓄，定本月十日上午九時在陝西南路市體育館開獎。本期共收儲五十四萬三千整戶，獎額分配如下：㈠頭獎五個，獎金每個二千萬元。㈡副頭獎一個，獎金八百六十萬元。㈢二獎十個，獎金每個五百萬元。㈣副二獎二個，獎金每個二百十五萬元。㈤三獎五十五個，獎金每個一百萬元。㈥四獎二一、七二〇個，獎金每個四萬元。連環頭獎獎金，每個二百萬元。連環二獎獎金，每個五十萬元。連環三獎獎金，每個十萬元。連環四獎獎金，每個四萬元。開獎後演出精彩餘興節目，屆時歡迎各界前往參觀。

光中造紙廠產品質量顯著提高
各車間密切配合保證完成政府訂貨任務
工人動腦筋找竅門改進生產工具創造新的操作法

【本報訊】上海私營光中造紙廠全體職工，通過偉大的「五反」運動，一致以無比熱情迎接國營百貨公司的訂貨任務，使該廠在生產上呈現一片新氣象。

光中廠是「五反」第二期的重點檢查戶，老闆鄒子琳等「五毒」俱全。「五反」期間，全廠一百二十六個職工，一邊熱烈搞「五反」，一邊努力搞生產，因此，職工們在不間斷生產的情況下，促使老闆迅速的交代了問題。四月中旬，由於光中廠資方已消除「五毒」，國營百貨公司決定將該廠所生產的上白版紙全部作爲訂貨，並預付訂金百分之二十五。

當這個消息傳到廠裏時，整個廠沸騰了。工人們有的說：「百貨公司包銷我們的成品，我們再不怕有淡季了，更不愁資方不積極生產啦！」有的說：「過去我們一會兒造白版紙，一會兒又造牛皮版紙，一會兒造青灰版紙，現在百貨公司讓我們專業生產上白版紙，這一下我們可以安心開動腦筋，找竅門了。」大家表示：通過「五反」後的訂貨，得好好的幹。

全體職工就在這股勁頭上開了一個大會，會上，各生產小組紛紛提出了保證。鍋爐間工人說：「我們保證水汀供應經常在六十到六十五磅。」紙車間工人說：「我們紙車間工人保證減少停車時間，出的紙沒有厚薄，不起花！」不等紙車間工人說完，打漿間工人就站起來保證說：「紙車要多少料，我們供應多少，不缺不斷，而且要打得又細又好。」「打漿間打多少，我們一定揀多少。」揀紙間工人更提出了團結互助的保證：「我們一有空，那裏需要人手，我們就到那裏去幫忙。」整理間和接紙間工人則紛紛保證：「不讓一張壞紙充進好紙中間去。」最後，工會幹部也表示要堅決督促資方實行「專款專用」，以保證生產的正常化。

這些保證，句句都是對症下藥。過去這個廠，各個生產部門彼此之間，存在着脫節現象。譬如：鍋爐的水汀過去只燒五十磅左右，結果紙車間的紙烘不乾，無法提高生產；紙車一開快，打漿間的料就供應不上，結果只好打慢車；揀紙部又供應不上打漿間所需要的原料，而且揀得不乾淨，有時夾雜廢銅爛鐵，損壞了打漿機，有時夾雜柏油紙，害得紙車出產的版紙上了油，成爲次品。這一切，再加上紙車間本身的毛病，結果就使得成品產量不高，品質差，規格不合。

爲了改善以上情況，使生產正規化、合理化，光中廠職工根據各生產小組的保證，以工會爲核心，吸收老年工人、高級職員、技術人員、技工、青工、女工組成一個十八人的「加工訂貨保證委員會」，按各人特長，分工負責做好下面七件工作：㈠督促資方「專款專用」；㈡成本表的審查；㈢統計制度的建立；㈣原料的檢查；㈤成品的檢查；㈥規格的檢查；㈦生產任務的檢查。在該廠「加工訂貨保證委員會」的檢查督促下，許多優異的生產成績出現了，產品質量有了顯著提高，浪費情況有了改善，生產工具獲得改進，新的操作方法更不斷湧現。

根據統計，該廠四月份包括十天的「五反」檢查期在內，產量超額完成百分之三·六一，創建廠以來超額生產的最高紀錄。品質規格方面，也由過去的「底漿粗，面漿毛」一變而爲「底漿細，面漿光」；出的版紙既乾燥，又不上花；輕重厚薄也勻稱了，現在該廠所產每令九十一公斤的上白版紙，檢查結果每令的輕重不超過二公斤，而過去輕重相差常超過五、六公斤。在此期間，領班需多根還開動腦筋找竅門，和工人陸榮根、蕭雪林、蕭福棠、張祥金等利用廢料完成了自動冲洗紙車圓網、自動洗毛毯和自動拉漿機的裝置，使每天的停車時間由平均二、三小時減爲一小時，甚至減爲半小時。特別是，作爲該廠「五一」獻禮的自動拉漿機的創造發明，使夾雜在紙漿中的垃圾不再塞住銅板眼，減少了紙漿的浪費；自動拉漿的結果，改進了操作法，進而使產品的質量和規格趨於純淨和劃一。

工人兄弟這樣起勁幹，爲什麼？紙車間工人丁錦森說得好：「爲的是要鞏固五反勝利，團結資方搞好生產，完成國家訂貨任務。」

在該廠過去的三次勞資協商會上，工人兄弟曾一再和資方融洽地討論了成本會計問題、改進設備問題和如何完成國家訂貨任務問題，一次又一次的生產捷報，使資方鄒子琳等表示：「願意深入車間，和工人兄弟一起來解決問題，把生產搞好。」

夏季房捐昨起開徵
稅務局向納稅戶作七點說明

【上海市新聞處八日訊】本年夏季房捐，市稅務局業經決定自五月八日開徵。該局爲使納稅戶了解起見，特作如下說明：

一、無論營業用屋或住宅，其捐率一律仍照規定按百分之十計徵。

二、實徵倍數，仍按基數分爲六千、七千、八千、九千及一萬元五級計算應納捐額。

三、繳款書自開徵日起由各區稅務分局派員分批送達，限期向指定地點交納，逾期每日按捐額加收滯納金百分之一。

四、凡使用人民銀行支票繳捐者，可將所開自己戶頭的支票，連同房捐繳款書，交託自己存款或儲蓄之人民銀行代爲繳納，不受指定地點之限制。

五、凡漏戶自動申報者，稅務局特加照顧，准許從本年夏季起計徵；如不自動申報，一經查實，即須按照規定，追繳以往各季應徵房捐，這一層希望住戶特別注意。惟一般簡陋的棚戶，因不在起徵點以上者免捐，故不必申報。

六、爲便利居民繳捐計，流動收款車仍繼續辦理；凡向流動收款車繳捐者，可不受指定地點的限制，其收款日期及停留地點：蓬萊區五月十九日在國貨路四七號，五月二十日在董家渡梅家弄吉雲里六號；北站區五月廿一、廿二、廿三日在中興路四九五號；閘北區五月廿四日在中興路一五〇三號。

七、原集體轉交戶，希望在已有的基礎上，爭取如期或提前百分之百的繳納；尚未辦理集體轉交者，希望從本季起，在自覺自動的原則下，積極組織起來，協助政府辦好稅收工作。

華東軍政委員會　上海市人民政府舉行宴會
歡送各民族參觀團

【本報訊】華東軍政委員會暨上海市人民政府於昨（八）日下午六時，在錦江飯店舉行宴會，歡送西南、青海、昌都各民族參觀團。

出席歡送宴會的有：上海市人民政府市長陳毅，華東軍政委員會祕書長吳克堅、華東文教委員會主任舒同，上海市人民政府副市長盛丕華，華東及上海各機關負責同志，各羣衆團體負責人等五十餘人。

席上，陳市長致詞。他說：我們在這裏與祖國邊疆的弟兄相處幾天，非常高興，以後我們將會與各地少數民族弟兄取得更多的聯繫，互相取得更多的幫助。

接着，參觀團代表、西康省人民政府副主席果基木古講話。他說：我們一定要把在內地所看到的和所感受的新的事物，帶回去告訴各地少數民族弟兄，鼓舞大家共同爲建設新中國而努力！藏族代表土登却英說：在毛主席、中國共產黨，和人民政府的領導下，各民族弟兄的大團結已日益緊密。我們藏族人民的領袖達賴和班禪也緊密地團結起來了！這是令人興奮的事。

宴會在友愛團結的氣氛中進行，賓主頻頻爲毛主席的健康，各民族的團結而乾杯！

【又訊】歡送宴會前，華東軍政委員會和上海市人民政府各負責同志，曾邀請各民族代表團舉行座談會。華東軍政委員會文教委員會主任舒同，向他們介紹了華東及上海的概況，並回答他們所提出的問題。

青年團華東工委和上海市工委
邀請新提拔青工幹部舉行座談
劉導生在會上勉勵大家努力學習做好新的工作

【本報訊】五月六日晚上，青年團華東工委和上海市工委，聯合邀請了上海新提拔的青年工人幹部舉行座談會。到會的有五金、紡織、鐵路、公用事業等產業系統青工幹部二十二人。他們雖然只是這次大批被提拔的幹部中的一小部分，但是從這些祖國優秀的兒女的身上，就使人強烈地感到新中國青年的前途是多麼遠大，祖國對我們青年一代的期望是多麼深厚。他們有的不久以前還是加油工、行李員、遞送員等，由於他們久經勞動鍛鍊和階級鬥爭的考驗，忠心爲祖國與人民服務，與羣衆有密切聯繫，在生產上都有過貢獻，所以今天他們就被提拔到工廠企業的各個領導崗位上去。

團市工委副書記李琦濤同志說明了開會的意義後，座談就開始了。這些來自不同崗位的青年工人幹部，都熱烈地暢談着被提拔後的感想。回想起過去在舊社會中受盡壓迫，侮辱的痛苦生活，而今天却被提拔做領導工作，每一個人都深切地感謝黨，團對自己的培養和教育。鐵路工人馬金城同志說：「我原來是養路工，在舊社會中是被人踏在腳底下的，但是今天人民却提拔我做鐵路副主任。如果離開了黨和人民，我們還有什麼了不起呢？」大家也都深深地感到只有在毛澤東時代的新中國裏，青年的前途才是遠大的。這次被提拔的大批工人幹部中，就有不少是團員和青年工人。像新星機器廠提拔的二十九人中，就有團員十一人和青工五人；上海鐵路分局共提拔了一百卅七人，團員和青工即佔九十三人。大家一致表示，要努力做好新的工作來報答毛主席、黨和團的培養。雖然他們面前還有不少困難，像文化程度低，缺乏領導經驗等，但大家都充滿信心地說：有了黨和團的領導，有了羣衆的幫助，困難是一定可以克服的。有的提拔較早的同志，並在會上介紹了自己克服困難、超額完成生產任務的經驗。

最後團華東工委書記劉導生同志在會上講話。他首先熱烈地祝賀大家，接着他生動地以蘇聯十月革命後工人幹部怎樣擔任領導工作和我國老區農民怎樣被提拔做幹部等故事，來鼓舞大家的信心。最後他懇切地指示大家：要戒驕戒躁，要進一步密切聯繫羣衆，依靠組織，並要努力學習政治、文化和技術，做好新的工作。

★年青的人，火熱的心！★
——記受表揚的部隊青年團員周明傳

【本報特寫】周明傳同志，像所有革命部隊的戰士一樣，樸實、健康，見了陌生人有些羞澀。他有一顆年青的、火熱的心，他愛黨、愛同志、愛羣衆。在紀念「五四」青年節的時候，他光榮地獲得青年團華東軍政委員會機關工作委員會、青年團中央華東局直屬總支委員會在華東一級機關青年四千餘人的集會上當衆表揚。

周明傳同志是華東公安某部的戰士，貧農出身，自從一九四九年入伍後，一貫努力學習，積極完成警衛、練兵等任務，他曾經常被選爲連的模範，團的模範，然而，他還是那麼謙虛。這次他獲得表揚後，又表示了自己的決心說：「我個人有這樣一點成績，都是組織對我教育的結果，今後我只有用實際工作來報答組織的培養。」

周明傳同志在沒有參軍之前，文化水平很低，識字不多，參軍後，政治覺悟提高了，深刻地認識到在毛主席的教導下，人民解放軍不但要成爲堅強無敵的保衛世界和平的力量，也要成爲一支具有高度文化水平的軍隊，因此，他決心學文化。雖然記憶力不好，但他苦學苦練，一有空就拿起書來看或是拿起筆來寫字。晚上熄燈後，同志們都睡了，他却悄悄的用手指在肚子上寫字，做算術，出操休息時也用樹枝在地上寫。從一九五〇年三月到十二月，他識字從三百個增加到一千個。到目前爲止，已認識三千多字了，能閱讀一般書報，能寫簡單報稿子。「三反」運動中，他又買了兩本厚厚的字典，學會了注音符號和查字典。算術已經能做四則混合題。去年，部隊展開了練兵學習，周明傳同志積極帶頭，起了骨幹作用。他經過六個星期的苦練，使投擲手榴彈距離從三十米增到四十五米，推動了全班的學習熱情，測驗時平均達到四十二米點八。在担任機關警衛工作時，周明傳同志忠實負責，態度和藹。這一切都表現了部隊優良的品質。

周明傳同志莊稼人出身，熱愛勞動，[illegible]出操或上文化課回來，就很快的打掃清潔，提水，打飯。練兵時他幫助新同志，練兵後同志們都疲倦了，周明傳提開水給大家喝。部隊響應節約號召，洗臉洗腳都不用自來水，清早大家還沒有起床，周明傳已經不聲不響的從很遠的地方把井水打來了。[illegible]

周明傳同志在各種運動裏起着積極作用。這裏，敘述他在抗美援朝運動中一個動人的故事：[illegible]伙食班長牛病了，周明傳節省自己的津貼買鷄蛋送給他。[illegible]從來沒有想到過自己。[illegible]

[illegible]有損害他成爲一個完整的人，聽過他這件事情的同志們，大家都有一種感想：周明傳同志眞是個模範團員，是毛主席教育下的好戰士。

國棉二十廠在勞動競賽中
不斷創造新紀錄
織工張祥弟台扯達五零點零七碼

【本報訊】國棉二十廠通過三反運動，全體工人政治覺悟普遍提高，爲了迎接紅五月，車間裏熱火朝天地展開了勞動競賽。大家並主動的定出週末檢查生產的具體計劃，將原有的公約進行修訂。

鋼絲間保全工陳義三，鼓動了全組生產熱情，調整了揩車操作法，每台車由五個工時提高到四個工時完成；包捲新鋼絲針布由三〇工一台提高到二一·五工，超過了二三工的原有計劃，向其他車間挑戰。鋼絲間甲班運轉小組，由於兩個值車女工患病請假，小組裏就發揮勞動互助，改善勞動組織，將原來三檔的抄鋼絲工作改爲兩檔；值車工陳翠英原來看十三台車的，也提高了看台能力百分之六十二，看了二十一台車，並保證生條製品的質量合乎標準。粗紗間保全揩車組重新部署工作，提議配合運轉工作的生產任務，主動的利用了日夜工的停車間歇時間，進行揩車，使轉部的粗紗產量提高，每日多出五百餘磅。北細平車組將拆卸洋綫車工程，提高了百分之一百。由於各個車間一致認識生產建設的重要，四月份的二十支棉紗平均錠扯提高到〇·四八〇磅，突破了該廠有史以來的紀錄。紡部也超額完成計劃，多產了棉紗十二件，織毯部超額灰毯二·〇六％。

織造間方面，在推廣一九五一織布工作法的基礎上，發動了紅旗競賽。競賽中有擋車工張祥弟運用了工作法的基本精神，上工前，在機台周圍進行檢查，她說：「上機準備工作做得好，整天生活就不用耽心了。」結果她由看四台提高到看六台車（沒有停經片裝置的），個人台扯由四五碼提高到五〇·〇七碼，榮獲了個人一等獎，創造了全廠的新紀錄。

在合理化建議方面，清保陳錫貴利用膠布帶代替皮翼打手，不僅在用料上有所節約，並使打手工程上的使用價值，使剝棉效用提高了，花衣又不致形成捲曲的現象。機動科孫靈山設計了紡機龍筋加工的工具，利用三把銑刀同時工作，每台機的龍筋可節省八·五人工，在勞動的配備上，起着一定的作用。（黃亮時、錢宗懿）

活躍農村經濟提高生產
華東組織豬肉外銷
大批鮮肉輸往蘇聯　農民養豬積肥情緒鼓勵了

【新華社上海八日電】中國畜產公司委託華東土產公司大量收購農村的鮮豬，宰成白肉，用科學方法儲藏輸往蘇聯。自三月二十三日到四月十九日，已輸出達六萬五千餘頭。這次豬肉的出口，幫助解決了目前農村豬隻滯銷的困難，鼓勵了產區農民養豬積肥的情緒。

養豬是華東廣大農村的主要副業之一。農民養豬，不但可以零錢緊整，積聚生產資金，還可以積儲大量豬糞肥田。因此，鼓勵農民多養豬，對於目前爲提高單位面積產量的農業增產運動關係很大。去年冬季，各地豬隻產量大增，但城市豬肉的消費量有限，因而在本年第一季度內，華東各地出現了豬隻供應過剩的現象，加上違法商人乘機殺價，產地毛豬價格一度下跌。國營公司曾經進行收購和定購，但滯銷局面仍未全部打開。農民賤價售豬，有時尚難賣出，因此養豬積肥的情緒受到影響。

人民政府對這一情況非常重視。除在國內大力調劑運銷外，又爭取輸出，以解決滯銷困難。經中央人民政府貿易部與蘇聯商務代表洽談，簽訂了鮮豬肉出口的協議。自豬肉獲得蘇聯銷路後，華東土產公司即佈置在蘇北、蘇南、浙江、山東等地大量收購，同時，爲了照顧生產者的利益，根據各地具體情況，適當地規定了收購價格。如黃橋在三月下旬由原二十三萬元一担，調整爲二十六萬五千元一担。關豁在四月初亦提高至每担二十五萬七千元。由於國營公司的大量收購，農民生產情緒已普遍安定。

生產戰綫上的旗幟
上海各工廠企業新提拔幹部發表感想

中華烟草公司第二廠包裝部副主任　姚秀英

我原籍揚州，從小生長上海，今年卅四歲了。十二歲就進華德烟廠當包裝工，此後陸續調了好幾爿廠，在本廠已做了十二年。我又不識字，然而通過這次「三反」運動，我却被提升當了包裝部的副主任。

當我接到任命時，心裏又怕又興奮。怕的是自己不識字，能力又不够，怕耽誤了責任。興奮的是感到工人階級眞是翻身當主人了。領導上對我說，只要虛心學習，依靠羣衆，沒有克服不了的困難，我想這話是對的，我鼓足勇氣接受了任命。

我是從羣衆中來的，因此當了副主任後，我還是跟羣衆生活在一起。就職了將近一月，羣衆普遍的反映是：過去我伲生產有問題時找不到主管，現在主管主動的來找我伲商量問題了。要說成績，怕這就是開頭的一點點。

自從共產黨來了以後，我伲生活一天比一天好過，我就在生產上加把勁來報答，大家因此又選我當工會小組長。「三反」運動更幫助我提高階級覺悟，因此我會忘我的、日以繼夜的，參加廠裏的打虎運動。這些實在算不了什麼，但却受到了羣衆的讚揚。

我雖不識字，但我現在決心學文化。包裝部一共四百多人，我每天一清早來廠就認幾個人的名字，積少成多，到現在也認會了三十多個人的名字。

爲一個普通的女工被提升爲部門的行政領導，大家總以爲是不可想像的，但在共產黨正確領導下的新中國，却已成了千眞萬確的事實。由此，使我更看到了黨的偉大，我現在正爭取做一個黨員，來團結我週圍的羣衆，永遠跟着共產黨走。（胡隆昶記）

國營吳淞機器廠材料科科長　鄭文傑

我是在農村中生長大的，終日幫着父親砍柴、放牛，耕種着幾畝薄田。但是，這樣並不能溫飽，還要向地主借錢，到了大年夜，常常因爲還不出錢，被萬惡的地主把被褥、飯鍋拿去作押，連年都過不了。十八歲時，經親友介紹到上海來，在恆昌祥造船廠做學徒，我滿以爲這一來可以不受壓迫了，事實却大不然，我是從舊的地獄被丟到另外一個地獄裏了。在廠裏做工，早上五點鐘起床，直至深夜十二點，至少要做十六個小時的工，每月只有四塊肥皂、一張理髮票，老闆們却是大吃大喝，洋房汽車。當時我想：爲什麼世界上有這樣不平等的事呢？這個疑問直到上海解放才得到解答。原來共產黨、毛主席解放全中國，就是爲的要使窮人翻身，使國家走上富強康樂的共產主義道路。

我在吳淞機器廠是一個普通的鉗車工人，由於我積極地參加了「三反」運動，領導上提升我做材料科科長。當通知公佈以後，許多同志向我道喜。有人問我：「你準備怎樣來做材料科的工作？」我聽了這話，心裏直跳，回去一夜沒有睡好，想着怎樣才能做好新的工作。我想到：過去的材料科長鍾海鷗，不斷地盜竊國家人民的利益，結果陷入貪汚的泥坑，被逮捕法辦。我想到：我一定要時時刻刻警惕，無論什麼都要以國家人民的利益爲前提。我又想到：過去的領料手續很麻煩，浪費很多的人力，所以在到了新的工作崗位後，首先把領料制度改善過來，接到領料單登記後，馬上派專人把材料送到車間裏去，因爲材料科就是爲生產服務的，只有處處配合車間需要，生產才能搞好。但是，我又想到：材料賬目過去被貪汚分子搞得很亂，我今後不但要認眞，而且要常常到倉庫裏去檢查各種材料的消耗情況，對賬目有數，這樣才能保證生產的進行。

迎接甘雨，爭取更大豐收！

春天，是農業生產最重要的季節，農民們辛勤地工作着，努力完成春耕播種的計劃。這裏自然條件起着重要作用，雨水調勻與否，對農作物能否及時下種、發育與生長，有着很大的影響。

記得去年春季，長江以南雨水過多，華北等地天時乾旱，曾嚴重地影響春季播種和多季作物的生長。這種北旱南澇的情勢，到四月底始形好轉。當時棉花播種任務，在蘇南、浙江、江西、湖南等區曾因雨多天寒而推遲；水稻在湖南、江西、廣東、浙江、福建、四川等省部分地區，也由於三、四月間雨水過多，部分堤垸潰決，稻田積水過深，而爛死秧苗二、三成左右。這些困難在各地人民政府大力領導與農民羣衆努力補苗、保苗、搶種、補種之下，終於克服了，因而使農業生產仍能獲得光輝的成就。如糧食達到戰前產量最高一年的百分之九十二·八，棉花比戰前產量最高一年超過了百分之三十三。

今年四月份全國雨量一般都很豐富，這就對今年的大生產提供了有利的條件。現在愛國主義豐產競賽正如火如荼的展開；各地湧現出成千成萬的豐產模範，給全國農民指明了今年的總任務——提高單位面積產量，是完全可能的。讓我們預祝在今年農業生產戰綫上獲得更大的勝利，更大的豐收！（于石）

讀報小組
蘇聯發行國家公債

王其

蘇聯部長會議頒佈了發行一九五二年國家公債三百億盧布的命令，命令規定自本月六日起開始認購。

我們知道：蘇聯的公債是生產的，是具有建設性的；它和專爲彌補預算赤字的資本主義國家公債完全不同。蘇聯是實行計劃生產的國家，國家預算是根據國家經濟建設計劃製定的，而國家經濟建設計劃則以國內已有的物資和一切財力資源爲基礎的，所以蘇聯預算基本上不可能發生赤字，因此在蘇聯，公債發揮了它社會主義制度下的本能——爲籌措國家建設資金而服務。

[illegible]家又由國家分期歸還的公債，如何幫助國家在戰前實現了龐大的社會主義建設計劃，如何在衛國戰爭時期戰勝了法西斯德國和日本，又如何在戰後恢復和發展了國民經濟，進行了共產主義建設。

[illegible]人民的更大幸福。

新聞解說

[illegible]爲，認購國家公債是一件光榮的愛國主義的表現。每一次政府發行公債的條例公佈，蘇聯人民就爭相認購，往往在短短的幾天以內，認購的數字就超過了發行額。一九五〇年五月三日，蘇聯發行第五期復興和發展國民經濟的國家公債，總額二百億盧布，在五月四日晚被認購的數字即達二百四十五億六千三百萬盧布，到七日爲止，認購的數字竟超出了原定發行數額七十億盧布；一九五一年五月，蘇聯發行發展國民經濟的國家公債三百億盧布，幾天以後，人民認購的數字即達三百四十八億餘盧布，蘇聯財政部命令各地在五月十七日起一律停止購買公債。蘇聯人民在短短的幾天之內，就認購了這樣一筆巨額公債。這說明了蘇聯財富的無窮泉源與巨大的潛力，說明了蘇聯勞動人民的富裕，人人都有積蓄；更說明了蘇聯人民高度熱愛祖國的精神！

誠如眞理報所說，在蘇聯，購買公債是「蘇維埃愛國主義的強大檢閱」。蘇聯人民在購買公債中所表現的愛國精神，是基於他們關心祖國經濟的恢復和繁榮，基於他們確信多購一份公債，就是多增加一分建設力量。在戰前三次五年計劃期間，蘇聯人民購買了五百億盧布的公債；在偉大的衛國戰爭時期，蘇聯人民購買了七百六十億盧布以上的公債；在戰後時期，即在這一次以前，蘇聯人民已購買了一千五百億盧布的公債。蘇聯人民親眼看見自己借給國[illegible]

古比雪夫一個機器拖拉站的收割手在購買一九五〇年公債時這樣說：「蘇維埃的公債，這是和平的建設性的勞動公債，我們的公債是用在建設新的學校，裝製電力站，護林地帶。我們只希望用在一切使人們生活更美滿的事業上。」

就是這樣，蘇聯人民認購的數字往往大大地超過了發行的數字。最後，必須指出：蘇聯發行公債是爲了吸收人民的財力，進一步發展國民經濟，這一切，都是爲了蘇聯[illegible]

新事物
硬性炭黑試製成功

硬性炭黑（即槽式墨灰，橡膠工業的重要原料）的生產技術，極爲複雜，過去認爲試製困難很多，但在三反、五反基本勝利的捷報聲中，吳淞煤氣廠試製硬性炭黑却成功了。

我國工業原料的來源，解放前一向爲美英等帝國主義國家所壟斷，以致國產化工原料的生產被窒息得毫無生氣。兩年來，單就化工原料一項而言，工人階級已盡了最大的努力，先後大量地生產了重要的化工原料，除電石（東北）、固體燒鹼（永利）、液體燒鹼（上海化染公司大量加工定貨）、氯酸鉀（東北）、硬脂酸（東北）等之外，如橡膠工業的重要原料，生產過程極爲複雜的促進劑等亦先後試製成功；另一項重要原料硬性炭黑，由於吳淞煤氣廠的技術人員的努力，也已試製成功了，其化學、物理二性都符合國際標準，爲中國的橡膠工業奠定了勝利的基礎。（王鴻祖）

影評
好影片「每日的糧食」

糧食是人們每日所需要的，沒有它你便活不成。但並不是每個人都懂得糧食的意義。

第二次大戰後，希特勒留給德國人民的災難之一，就是都市人民得到糧食非常困難。上海人民在敵僞統治時期和在蔣匪統治時期，也有糧食恐慌的經驗。因此，我們對「每日的糧食」影片能夠了解。

這部影片以糧食爲題材，但其教育意義，主要不在解決糧食問題，其中包括兩條路綫的鬥爭，兩個世界觀的是非及勝敗。卡爾·魏伯斯這老頭子相信金錢萬能，他的長子艾爾斯相信勞動者的兩隻手萬能。艾爾斯走一條路，去恢復破壞了的工廠；他的弟弟海利走另一條路，去做黑市投機買賣。魏伯斯溺愛海利，而厭惡艾爾斯。結果，海利墮落爲盜賊，強搶他父親的麵包，最後自殺；艾爾斯則做了工廠的副廠長。由於事實的教育，魏伯斯不得不改變他的世界觀。最後是艾爾斯的工廠出產「拖拉機」，指出工農聯盟的前途。這部片子說明了工人階級思想的正確和集體主義的勝利。

「每日的糧食」不但在政治教育方面符合於今日中國的需要，在藝術的成就上也值得我們學習。「每日的糧食」主題明確，描寫深刻，樸實明朗，鏡頭美妙；它是一件藝術品，沒有缺少也沒有多餘，極其洗鍊——珠圓玉潤的文章。演員演出個性，都適合其身份。

昨天是德國解放紀念日，看了「每日的糧食」影片，我們知道人民的新德國在興起。新德國對中國的友好，可在加映的「德中友好月」紀錄片中見之。德國人民歡迎中國代表團，男女老幼都熱情奔流。我們希望馬克思、恩格斯的故鄉——民主統一，向德國人民致兄弟的敬禮！（章文）

（答案定十二日在本欄發表）

是非法：

1、上海五反運動經過第一、二、三期的鬥爭，大工商戶絕大多數都交代了自己的問題，有違法行爲的都低頭認罪，這是五反勝利的關鍵。……（　）

2、推動五反的基本動力，是資本家的立功。……（　）

3、上海五反運動進入後期問題就簡單了。……（　）

4、已經坦白交代的上海違法工商戶特別是大戶，目前就要進行處理。……（　）

5、美國政府宣佈非法的單獨對日和約生效，並非法解散遠東委員會及盟國對日委員會，已使整個遠東與亞洲的和平與安全遭受更進一步的破壞。……（　）

6、日本自九一八事變以來對中國人民實行侵略戰爭的狀態，已經結束。……（　）

7、正義人類對於美國侵略者細菌戰罪行的最後裁判的日子已經臨近了。……（　）

填充法：

1、根據被我軍俘獲的美國空軍人員的供詞，美國在朝鮮進行細菌戰是從——年——月——日開始的。

2、美國強令日本吉田政府和在台灣的中國國民黨反動殘餘集團締結所謂「和平條約」，其目的在於————。

3、朝鮮停戰談判雙方代表大會行政性會議又失敗了，因爲————。

問答法：

1、目前朝鮮停戰談判中，最主要的癥結是什麼問題？

2、我們爲什麼要在五四青年節的時候盛大紀念世界四大文化名人——雨果、果戈理、芬奇、阿維森納？

3、青年團上海市工委通報表揚廿八位優秀團員，請列舉他們的姓名和主要事蹟。

什麼叫聶菲鐸夫工作方法？

聶菲鐸夫工作方法，是上海鐵路局王雙慶帶頭推行的養路法。這個工作法，是蘇聯工人在衛國戰爭時期，國家經濟困難和運輸要求繁重的情況下創造的，這種方法能使綫路質量提高，節省路材，壽命延長。

王雙慶把聶菲鐸夫的精神結合該局高資工區的具體情況，在該局領導的幫助下，規定了七項任務：㈠均勻接縫，鎖定鋼軌，制止爬行。㈡強化接頭，鞏固接頭。㈢消滅鋼軌暗病及枕木不良現象。㈣徹底清挖水溝，整理排水系統，保持水流暢通。㈤整理曲綫方向，超高及加寬。㈥嚴格道岔補修標準。㈦堅決做好搗固。

由於吸收了蘇聯的先進經驗，他們根據實際經驗推行以後，大大的鞏固和提高了綫路質量，如：高資工區經過正確的裝置防爬器和木撐後，鋼軌就基本鎖定了；爬行從每月三、四百公厘減到二至十公厘。該局平龍工區是六十三磅鋼軌，暗病很多，綫路質量一向被認爲無法鞏固。但是按照聶菲鐸夫工作方法做過後，平龍工區綫路質量都提高了。在已推行的八十一個工區中，總計消滅了十萬零九千五百五十多種病害。（馮剛）

肅清醫務人員中的資產階級思想作風

王世然

兩年多以來，新中國的醫藥衛生建設的成績是空前偉大的，這與中國共產黨和毛主席的領導，與醫藥衛生工作者的努力是分不開的。但由於一般醫務工作者都是來自舊社會，沾染了反動腐朽的資產階級思想，因而所揹的思想包袱亦是非常沉重的。從下面所談的事例中，不難體會醫務工作者爲什麼迫切地需要思想改造。

損人利己 唯利是圖

若干醫務工作人員在資產階級思想的影響下，已墮落到損人利己、唯利是圖的地步。如北京協和醫院，據說過去曾在美國紐約州大學院註冊立案，當然是合乎「美國標準」了，但在這漂亮的白被單下面所掩蓋的卻是一些極其醜惡的事實。拿該院門診部護士長李維綱來說，從十八歲進協和起，一直偷竊了三十多年。不少的護士也經常進行偷盜，有的在給病人注射貴重藥物時，任意減少份量，以蒸餾水來代替，甚至打空針。重慶新渝醫院（原仁愛堂醫院）護士在替病人注射鏈黴素時，暗中換入蒸餾水，並且還盜竊病人的營養品。有的醫師在給病人治肺病時，說是PAS時，以維他命B或以乳酸鈣加白糖冒充。許多地方的醫師暗中勾結藥房，向病人「趁火打劫」。他們在處方時，將一種普通藥「杜撰」成別人不懂的怪名，或打上一個暗號，然後再指定病家到他所勾結的藥房去配藥，以便從中拿取「回扣」。

這種損人利己，唯利是圖的思想發展的結果，使不少醫務工作者陷入貪污的泥坑而不能自拔。貪污的方法很多，有的甚至拿臭肉給病人吃。這樣的醫務工作者顯然已經完全喪失了「救死扶傷」的高貴品質。

粗枝大葉 玩忽人命

有些醫務人員，對於診療工作抱着極其隨便的態度，甚至玩忽人命。如天津市恩光醫院醫師林必錦替一個病人施行乳突鑿開術後，一直沒有適當醫療和照顧，相反，他卻因個人私事而去北京，這時病人因爲患破傷風症未能得到合理的治療而延誤致死。北京協和醫學院內科住院總醫師去年八月因忙於寫自己的實驗論文，對一個服雌片中毒的病人只注射了三大強心劑，就送進病房不管，以致病人在第二天就死掉了。上海惠生產科醫院的一個產婦患胎盤早期剝離，該院竟强調「無人簽字」，而遲延數小時不動手術，同時又因無血型標準血清，以致產婦急性出血過多救治不及而死亡。事實證明，不少病人原來可以挽救，僅僅因爲某些醫務工作者的粗枝大葉，不負責任的工作態度而失去了生命。

技術觀點 不問政治

還有些醫務工作者高唱「科學沒有階級性」的濫調，自認爲「超政治」「超階級」，自鳴清高，不問政治。難道科學真的沒有階級性嗎？不是的！英國著名物理學家貝爾納教授，就因爲在蘇聯擁護和平大會上批評英美科學和研究工作的好戰目的，被英國科學促進會停止其會籍。在美國，奧勒岡大學生物學教授斯匹茲，因爲介紹了李森科的遺傳學說而被解聘。毛主席說：「在階級社會中每一個人，都在一定的階級地位中生活，各種思想無不打上階級的烙印。」科學工作者並不例外。美國的「科學家」施萊博、羅斯伯里、羅茲伯瑞和卡巴特……等人，還不是在打着「超政治」的旗號，而暗地裏卻在替獨佔資本家製造細菌武器，企圖大量殺人嗎？

迷信帝國主義 懷疑蘇聯

有些醫務人員，過去受了美英帝國主義長期教育和影響，至今仍迷信帝國主義，把一套「洋八股」視爲法寶。正是因爲這樣，他們不肯接受新鮮事物，對蘇聯的科學成就沒有足夠地認識。例如，有些醫務工作者至今還用懷疑的眼光來對待「組織療法」。他們甚至說：「我們沒有接到中央衛生部的指示。」他們忽略了中央衛生部關於推行組織療法的指示已於一九五一年三月三日發佈。這些人很容易盲目相信資本主義的「科學」，但對於蘇聯偉大科學家米邱林、李森科的學說，卻故意不予重視。最近涅果夫斯基教授發明了在病人彌留之際（呼吸及心跳停止）使病人恢復組織生活機能的方法。偉大的成就是說不完的，例如費拉托夫發明的角膜移植法及組織療法，其他醫學家發明的無痛生育法和醫治肺癆、瘧疾及精神病的新方法，都是對人類幸福的偉大貢獻。據統計，蘇聯去年的死亡率比一九四〇年減低了一半。蘇聯人口每年增加三百萬。很顯然，中國一部分醫務工作者不肯虛心學習蘇聯的先進的爲人類幸福服務的醫學成就，而迷戀着腐朽的爲少數人可恥目的服務的美英帝國主義「科學」，乃是極大的錯誤。

宗派主義 門戶之見

醫務工作者中，又普遍地存在着「宗派主義」的毛病。西醫中間有「英美派」、「日德派」、「法比派」等等「派別」，彼此排斥，各霸一方。有些人動不動就把原版文章搬弄出來，作爲「金科玉律」，而從來就不考慮或研究是否合於人民的需要和當前的具體情況。在中西醫之間，也存在着不團結的現象。中醫已有數千年歷史，儘管包含了許多反科學的成分，卻也累積了許多醫理與經驗。西醫應根據我國當前的情況，與中醫很好地結合起來，向着「中醫科學化，西醫中國化」的方向邁進。郭沫若副總理說：「中醫要學習西醫的科學知識，西醫要學習中醫的大衆化，和羣衆打成一片的作風。」這是完全正確的。不團結，互相輕視，是不正確的。

强調醫學教育的「正規」「淵博」和「通才教育」

舊中國所採取的教育制度，是資本主義商品化的制度，醫科亦不例外。有些醫科學校以學習「年限長」作爲誇口的條件。七年、八年還不夠，必須九年、十年才配稱「正規」。課程內容講究「淵博」，預科不算，本科也包括十幾種，每一種「包羅萬象」。學到畢業，只能成爲一個「通才」，一接觸到實際問題還得從頭學起。很多醫科畢業生進入醫院「實習」，就覺得「符咒不靈」了。新中國的醫學教育制度應結合國家和人民的需要，發展醫學專科重點教育，改革教學方法，推廣形象教學和集體學習。醫學教育工作者應打破過去從「個人主義」出發的所謂「通才教育」，正視現實，了解廣大人民的需要，勇敢地前進。

輕視預防 單純醫療觀點

一九五〇年八月間中央召開的全國衛生會議，曾決定今後衛生工作的業務方針是「預防爲主」，這是完全正確的。但有一些醫務人員對此體會不夠，或根本不加考慮。他們認爲預防工作「沒啥」，防疫工作不易執行。例如上海市自一九五〇年二月份實行了傳染病報告管理條例，目的是要確實迅速地掌握各項傳染病的情況，以便能防止傳染病，進一步消滅傳染病。但有些醫師，有意延遲不報，或發現傳染病後很多時候才報告。這就說明了他們對傳染病爲害之嚴重性認識不足。還有些醫院的醫務人員，在種痘時仍用刀劃十字形，在替人種牛痘時，竟將痘苗放在大腿上或其他不適當的部位，以致所種的痘常常發生不良效果。這些都是不重視預防工作的後果。

過去的醫科學校裏，一向不重視對公共衛生的學習，以致畢業的學生多半抱着單純「醫療觀點」，而忽視預防工作。一般從醫學院畢業出來的學生，多希望分配到各大醫院裏去工作，如果被分配到行政崗位上或擔任師資及其他研究工作，就覺得「興味索然」，甚或感覺是「懷才不遇」。有的人這樣想：倘若進醫院裏混一番，一俟「小有名聲」，便好作個「掛牌郎中」，再進一步即可成爲「腰纏萬貫」的「資本家」了。這種想法，顯然和今天人民的需要完全背道而馳。

總結

醫務工作關係國民健康至巨，是神聖的工作。一般醫務工作者過去長期受着資產階級思想的侵蝕，因而存在着上述的許多方面的不良思想及行爲。毛主席說：「思想改造，首先是各種知識分子的思想改造，是我國在各方面徹底實現民主改革和逐步實行工業化的重要條件之一。」一般醫務工作者的思想改造是迫不及待的。在改造過程中應打破「愛面子」的觀念，不要怕承認錯誤，列寧說：「聰明的人，不是不犯錯誤的人，而是那些不犯很嚴重的錯誤，並善於迅速地糾正錯誤的人。」徹底根除資產階級思想和小資產階級思想的毒素影響，樹立全心全意爲人民服務的觀點，新中國經濟建設和文化建設的高潮將要澎湃而來，讓我們勇敢堅決地改造自己，以迎接這樣的高潮吧！

文藝工作者應該批判王朵的思想

陳午樓

胡喬木同志在「文藝工作者爲什麼要改造思想」的報告中，嚴肅地、尖銳地指出了而且批判了目前文藝界存在的小資產階級和資產階級的思想。他指出在創作上表現宣工，粗製濫造，或者放棄創作而醉心於行政事務和交際活動，個別的甚至簡直飽食終日，行爲放蕩；這難道不是事實嗎？我們最初學習這個報告的時候，曾會到確有這種類型的「文藝工作者」；但是他們的惡劣到什麼程度，他們對人民的文藝事業有了什麼嚴重的危害，我們究竟是很模糊的。當然，我們更沒有想到借這類人做鏡子來檢查自己了。

然而在反貪污、反浪費、反官僚主義運動中，從思想改造運動中，這種類型的「文藝工作者」，是被普遍地揭露出來了。他們之中不僅有「飽食終日，行爲放蕩」的人，有的甚至墮落到陷入貪污腐化的泥坑而不想自拔。他們已經不能用什麼「小資產階級個人主義的思想」等等名目來搪塞了。如果不從他們身上清算一下資產階級的、封建士大夫的、買辦階級的等等錯誤的甚至是反動的思想，那麼要想純潔我們文藝隊伍，澄清文藝界的思想，那是不可能的事。

已經揭發的例子中，很多使我們吃驚的了。例如南京文工團團長李世儀等的例子，「體驗生活」，江西省文聯主任石凌鶴的腐化思想等都是夠典型的例子。四月廿七日北京人民日報上又刊載了揭露前武漢市文聯秘書主任王朵對抗組織和敵視毛主席文藝方針等嚴重錯誤行爲的文章。這篇文章沉痛地教育了我們：某些墮落腐化的壞分子，在我們文藝隊伍中擁有不同地位的領導權，他們給人民文藝事業造成了不可彌補的損失，和這類壞分子進行無情的鬥爭是刻不容緩的事。我們應該通過批判王朵的錯誤思想來進一步地提高自己、改造自己。我們應該把胡喬木同志在他的報告中所說的話：「在今天的革命文學藝術界，難道不是存在着更大的資產階級小資產階級思想的包圍嗎？」文藝界同志們，我們要警惕啊！

找出王朵錯誤行爲的根源，是必要的。首先，我們應該指出，王朵不僅是一個喪失共產黨員品質的人，而且是一個喪失普通文藝工作者立場的人。試問：他目無組織，發展成爲山頭主義，這是一個共產黨員做得出來的事嗎？他公開敵視毛主席的文藝方針，這是一個革命的文藝工作者做得出來的事嗎？他把自己的姪子一個逃兵，介紹到文聯來工作，已經是一個嚴重的錯誤，當組織上要把他姪子送回原部隊處理時，他不僅一再頑抗，而且散布誣蔑黨的言論，並盜用公章，爲他姪子偽造「鑑定」，介紹到新華書店工作。這一連串惡劣的卑劣行爲，已使我們不能從王朵身上嗅到一絲共產黨員的氣味了！王朵爲了達到家長統治的目的，不惜用流氓手段，組織宗派集團，對抗上級領導，「鑽營」、網羅羣衆。這種惡劣作風，決不是我們所能寬容的！王朵的品質既是這樣惡劣，因此表現在他的生活作風上的貪污、腐化也是必然的現象。他憑藉職權，自批自報費用，不惜把人民的血汗，任意揮霍，用於自己的排場和狂歡暴飲。試看他「白天酗酒睡覺，夜晚燈光通宵，酒醉後抱着椅子『跳舞』」以至發展到亂搞男女關係，毆打愛人等下流行爲，一個黨的文藝工作者竟墮落到這樣卑鄙無恥的荒唐生活！

王朵公開地敵視毛主席文藝方針，發表荒謬反動的文藝理論，誣衊優秀的民間文藝，誣衊文藝創作是「賺錢的工具」、抗拒文藝批評，這一切都說明他是一個堅持資產階級立場的文化商人。毛主席要我們「有出息的文學家藝術家，必須到羣衆中去，必須長期地無條件地全身心地到工農兵羣衆中去，到火熱的鬥爭中去，到唯一的最廣大最豐富的源泉中去，觀察、體驗、研究、分析一切人，一切階級，一切羣衆，一切生動的生活形式和鬥爭形式……」。而王朵竟說：「創作可以不要生活」、「把研究過程與創作過程統一起來。」「文聯即生活」。這說明王朵正是一個沒出息的披着共產黨員外衣的「文藝工作者」。中國人民和全世界人民都熱愛的和以能夠學會唱它而引爲光榮的「東方紅」，不僅歌頌了我們偉大的領袖毛澤東，頌了真理，頌了光明。而王朵偏要說「東方紅」等句子不好，竟狂妄到大呼「教教詩吧！」這王朵腦子裏有一團濃厚的、骯髒的、腐朽的資產藝思想在發酵。

對待王朵的錯誤思想和惡劣作風，已不能限於大喝一聲：「同志們，你們那一套是不行的」了，如果王朵還不及時地正視自己的錯誤，深刻批判自己的錯誤思想，進行嚴肅的思想改造，就必須依照胡喬木同志說的：「被所屬的文藝團體所開除」！

每個文藝工作者都應該認識王朵錯誤思想的危害性，接受這一沉痛的教訓。並通過對王朵錯誤思想的批判和文藝整風運動和偉大的「三反」運動中所揭露的事實，認清了有資產階級思想的文藝工作者，不在少數，我們必須在思想改造運動中和這些壞思想進行尖銳的鬥爭。

每逢星期五出版 第二五期

反對學習上的名利觀點

——思想改造小結

華羽

學習觀點對青年同學說來，實在是個重要的問題。通過思想改造文件學習，暴露思想，三反、五反的實際鬥爭和思想批判，我發現自己的學習觀點是不正確的。它主要的表現在下面幾點：

一、只爲自己，打擊別人。我一向把功課看成「資本」、「工具」，認爲數理化不好不能升大學，不讀大學就沒有「前途」。在中學裏，爲了學好數理化，情願做練習到深夜十二點鐘，情願犧牲「次要」點的功課，在語文、史、地課上看數理化參考書。在大學裏，對於物理、微積分很重視，但對於「次要」的課常無故曠課。在學習上，我總想別人不要比我好。當別人請教我的時候，不肯盡心幫助，或只幫助一些雞毛蒜皮的見解，重要的問題存心「留一手」。別人在自修用功時，自己不願意看書，卻千方百計破壞別人，吵呀，鬧呀，害得別人心神不寧，不能安心自修。在考試前，更要想出多少方法來勾引別人不要準備，企圖別人的成績不比我好。

二、自作聰明，自高自大。我很輕視學習，常常向人誇耀自己如何如何聰明。在中學裏做「三角」習題不用草稿紙，和人比賽演習速度自己第一；對大學裏的功課滿口「輕鬆」，別人自修，我就睡覺，表示：「我不用功，我很聰明」。有時功課明明沒有懂，我卻自作聰明：「懂了」，怕「不懂」給別人笑話，有損我的「聰明」。

三、分數第一，學分第一。過去，我對學習的積極性是盲目的，也是變幻莫測的。在中學時，成績報告單上的分數在八十分以下，便覺得面上失去光彩，見不得人。到大學裏，覺得派頭要大一點，斤斤計較分數要被班上同學笑，只要拿到學分，成績好固然好，成績差一點反正學分是一樣的，我是爲分數而學習，爲學分而學習。

四、任意佔用學習時間。自從校內改學分制爲學時制後，同學們的學習效率及學習成績大大提高。而我呢？卻任意佔用學習時間，上學期曾經每週十二小時家庭教師，在文娛體育活動時間內看小說。「重視學習，學習爲祖國！」「科學、文娛活動時間，展開計劃學習」，學生會一再號召同學這樣做，我只是右耳朵進，左耳朵出，不加重視。結果學習成績一團糟。

五、投機取巧式的學習。我除掉少數從個人出發而看重的學科外，許多學過的功課早忘記得一乾二淨，或者只零星片斷的記得些，根本談不上「融會貫通，靈活運用」。平常我是不大看書的，逢到自己「看重」的功課還肯用功一點，對於一般課程，都是在考試前宣佈「緊急措施」，借筆記抄，揀要點記，問先生什麼地方重要，留心可能考到的地方，以便進行投機。

六、轉系。在考進交大前，我曾在焦作工學院讀過，怕開礦吃苦，投考交大運輸系。又在院系調整後轉去進紡織系。別人批評我自私自利，破壞國家培養建設人才的計劃，我說這是爲了照顧「個人志趣」。

七、理論脫離實際。我學習過「社會發展史」、「政治經濟學」（列昂節夫）……，政治課不缺席，時事學習也認真，可是，學習的效果大部停留在理論上，與實際不相結合，因此有時在許多實際問題上搞不通。如在參幹運動中，當時認爲參幹是光榮的，但又捨不得拋棄大學畢業的「前途」。

以上種種表現，已足夠說明問題的嚴重了。我的學習觀點不正確，主導思想是資產階級的名利思想。從小，家庭給我的教育是：「爲名爲利」，「讀書可以平步青雲」，「名聞天下」，「書中自有黃金屋，書中自有顏如玉」，要我「兩耳不聞窗外事，一心只讀聖賢書」。我就孜孜不倦地埋首書堆中。我最愛聽別人稱讚我「好學生」，「有前途」。

到進中學的時候，我已經想到怎樣走獲取「名利」的道路。我有兩個表哥，一個是偽黃埔軍官學校畢業，一個是交通大學電機工程系畢業。以前我認爲他們兩人是一「文」一「武」，都不錯。「文」的先做工程師，後來又做廠長，「武」的在解放前是偽軍官，穿黃色軍服，騎高頭大馬，腰掛指揮刀，耀武揚威。我先羨慕「武」的表哥，想中學畢業後，也去投考偽軍校，後來看到國民黨軍隊是活土匪，站不住腳，到處吃敗仗，便灰了心，想到還是「文」的好，有「名」有「利」，又「舒服」。所以，我中學畢業後，考進焦作工學院，又改考交通大學運輸系，又轉紡織工程系，目的便是爲了「名」「利」。

進了大學，覺得大學畢業的前途已經不成問題，「名利」在握，因此原來學習上的盲目積極性日見消沉，最後竟發展到學習只爲混學分了。

我在學習時間內做家庭教師，寫稿，想從另一條道路上去尋「名」求「利」。在學校裏不願意做「事務」工作，要做可以成「名」的工作，這便是我參加校內通訊組工作的動機。我的學習觀點是爲「名」爲「利」，是爲個人。勞動人民忘我地勞動，以他們的血汗來培養我，而我竟忘了本！革命工作者創造了新中國，爲新民主主義革命事業貢獻了自己的一切，而我卻一直打着自私的「名利算盤」！我痛恨資產階級名利思想對我的侵蝕。我要在思想改造運動中徹底清除腐朽的資產階級思想，建立起正確的學習觀點——爲祖國、爲人民服務而學習！

編者的話

一、「大衆學習」爲適合報紙的篇幅，本星期起每週改出一期。本刊內容在今後一個時期中，將以有關思想改造的文章爲主。希望各種知識分子將在思想改造中的實際體會寫成文章寄來，但內容必須眞實、具體。「大衆學習」是我們共同的刊物，希望讀者同志們用自己的言之有物的文章來充實它。

二、上月初蘇南洛社師範學校學生陸文元（原名章煥林）寄來一篇題爲「個人主義在批評中的表現」的稿子，經過編輯部研究後，認爲這篇文章具體地批判了普遍存在於批評中的幾種偏向，是有其一定的教育意義的。陸文元的稿後還附有一信，略稱：「以上是我個人小小的見解，假如內容及表達上有什麼錯處，請能提出寶貴意見，使我改進，這是我的希望。我在寫作上未免有些缺點，但我不希望有，最好要一天天的減少，還須更大努力，鍛鍊，來充實與提高自己。……標點是否對，詞及字是否用錯，所有這許多，你們發現了，也請同時告訴我，今後我想多多寫稿，反映情況，同時希望你們多多來信，多多指教，使我進步。我是一個團員，所以在本篇裏有些是稱同學，有些是稱同志的，我寫起來，大致是這一問題發生在那裏，如發生在同學間就寫同學，發生在團員間就稱同志。……」

他的文章在本刊廿三期（四月廿五日出版）刊出以後，我們就收到讀者揭發陸文元抄襲行爲的信件。陸文元的文章是將學習雜誌第二卷九期（一九五〇年七月十六日出版）吳強所作「知識分子的批評與自我批評問題」一文第三節略加竄改和增添而成。（吳強指出在批評與自我批評中有十五種偏向，陸文元加上了「痛快主義」和「英雄主義」，成爲十七種。此外還增刪了一些字句。）

讀者對陸文元的抄襲行爲提出嚴厲的指責。吳明華同志來信說：「竊取別人的勞動成果，以達到滿足個人出風頭、稿費的可恥慾望，這種企圖不勞而獲、投機取巧的思想，本質上就是一種資產階級的腐朽剝削思想的反映，在經過三反鬥爭後的今天，仍有這樣惡劣現象出現，是令人不可容忍的。」讀者曉映同志說：「這是不能容忍的，『大衆學習』是廣大讀者學習的地方，不容這些投機分子鑽空子。」讀者吳世衡同志等來信要求陸文元迅速作出檢討，並挖掘這種抄襲行爲的思想根源。

讀者的指責是正確的，他們的意見是誠懇的。我們於收到讀者來信後，即日（四月廿五日）寫信通知洛社師範學校學生會及團支部，要求對陸文元加以教育，並督促他迅速作出檢討；但截至今日，我們尚未接到答覆。

本月四日我們收到洛社師範學校人中林同志來信，他說：陸文元的眞名叫章煥林。當章煥林的文章刊出後，老師稱讚他努力，同學們也請他談寫作過程。雖然這不是他自己的文章，他卻談了一套騙人的所謂寫作過程，說「爲了寫這篇文章，花了整整四星期，連春假也佔用了，我親自參加了農民的會議，在大小組會議上，掌握了材料。」還說「現在我眞正的體驗到，要寫好的文章，必須深入羣衆，了解情況，體驗生活，從實際出發……。」當大公報致函團支部及學生會，組織上找他談話，指出他的錯誤後，他還不正視自己的錯誤。陸文元的欺騙盜竊行爲是嚴重的。我們說明了處理陸文元來稿的經過和公開了讀者對他的批評與指責，希望引起普遍注意，從而制止抄襲風氣的繼續流行，樹立起正確的嚴肅的寫作態度。

讀報偶談

反對抄襲

王安

人們所深惡痛絕的抄襲文章的事，近來又時有所聞。各地報紙已揭發了不少抄襲事件，例如，有名叫郝智輝的，專門抄襲長沙當地報紙的新聞，投寄北京人民日報（新湖南報揭發）；丁方、羅毅抄襲洛芬斯基「財政學大綱」、尹文敬「新財政學」、千家駒「新財政學教程」（上册）等書拼湊成一本「新財政學教程」（上册）。（光明日報揭發）最近又發生了陸文元抄襲學習雜誌第二卷九期吳強的文章的事件。這是一個值得注意的問題。

這些「作者」在從事「寫作」（應讀作抄襲）的時候，眼前是沒有讀者的，他們只是幻想着他們的文章發表以後，可以獲得如何如何的聲譽，或者，可以獲得多少多少的稿費。

他們盜竊了原作者的文章，他們欺騙了編者和讀者。這是資產階級的思想的具體表現。勞動是光榮的，只有寫出對讀者有益的作品，才能獲得讀者的愛戴，獲得眞正的聲譽；否則，只是一個騙子，當然談不到什麼聲譽。只有以勞動獲得的報酬才是正當的，以抄襲文章所得的稿費，只是一筆罪惡的贓款！

在思想改造運動中，我們要徹底肅清資產階級思想的影響，對於這種抄襲的惡劣行爲，必須加以嚴厲的清算！

談思想改造的前提條件

魯立

讀了廿四期「大衆學習」姬昌同志的短文以後，我想提出一點不同的意見，與姬昌同志商榷，並希望其他同志們討論一下。

首先，得肯定的是姬昌同志提出的思想情況是普遍存在的。但是，是否有了這些不正確的思想動機就不可能改造呢？我認爲答案應是否定的。

我們先來認清這些不純的思想動機的本質是什麼？毫無疑問，這是個人主義、自私自利、享樂至上、投機取巧等資產階級和小資產階級思想的表現，而這些思想卻正是思想改造運動的主要對象。所以在思想改造運動進行以前有這種情況，是毫不足怪的、必然的現象。在暴露思想的過程中，同志們能暴露出這些思想動機，正表示着他們已經意識到這是不正確的思想，也是願意改造的態度，還有什麼是不好的呢？有了這些不純的動機，再加上不肯暴露自己嚴重的醜惡的思想行爲，只談一點不關痛癢的問題，那麼改造思想的目的是絕不可能達到的。

如果說，在思想改造以前，參加鬥爭以前，就得端正自己的動機，這是不科學的，也是不可能的。因爲端正動機就是批判改造資產階級和小資產階級思想，它與各種腐朽的醜惡的思想是互相結合的，因此要把一件事情割裂開來，說先要端正動機，再來改造思想，我認爲是很不妥當的。

思想改造的前提條件，是無保留的把腦子中骯髒的東西全部暴露出來，以無產階級思想爲準繩，以批評與自我批評和清算，這樣才能達到思想改造的目的。我們不怕有很多不正確的思想，只怕不肯暴露出來，在同志之間的互相幫助下，找出錯誤的根源，毀棄這腐朽的、醜惡的錯誤的思想。最後，我認爲參加到實際的鬥爭中去，是思想改造最好的方法之一。我們可以在鬥爭中，逐漸認識到錯誤思想的危害性，進而要求改造。如果說在動機未端正以前參加了鬥爭，會起「敗壞分化」的作用，那就是未認識到實際鬥爭對我們偉大的教育意義。

端正思想改造的動機

高健

「思想改造的目的是什麼？」在這問題上，許多同學暴露了不純的動機。有的同學說：「大家都要求進步，我再不改造，就要被社會淘汰了。」有的說：「我的女朋友很進步，我不進步她要瞧不起我了。」有的說：「我想改造後變成進步分子，將來統一分配時可以得到好的工作。」這些同學的不同的動機，都說明了他們是從個人利益出發要求思想改造的。抱着這種不正確的動機來改造思想，是沒有堅定的決心，意志搖擺，軟弱無力的。他們沒有動力，表現在具體行動上，然是被動的，人家推一推，他們才進行思想改造，不肯進行充分的思想勞動，遇到思想鬥爭時就「想懶漢」，想「關門大吉」或者想「後門丟包袱」。他們往往顧慮重重，最腐朽醜惡的東西，還是不敢暴露出來，或者自己沒有深入檢查某一事實當時的思想活動，就說：「我深入不下去，你幫我分析批判吧！」但當別人提意見，觸動他的瘡疤的時候，又怕刺痛，滿口否認，捨不得與舊的思想意識一刀兩斷。結果只是「欺人」「自欺」，滿身舊社會的污毒仍然洗不乾淨。

事實上只有明確思想改造的積極意義，認識到思想改造是爲了樹立共產主義的人生觀，爲了爭取祖國的社會主義共產主義前途的實現，才能有決心肅清自己思想意識中各種非無產階級的思想。只有有了「一切爲祖國」的思想指導，在深入分析與批判自己思想性質時才有動力，並且在挖掘思想根源時，才能夠感覺到自己問題的嚴重。也只有這樣，才能在思想鬥爭過程中充滿戰鬥的氣息，大膽暴露自己最醜惡的思想，在新舊思想鬥爭中充滿階級仇恨，從而不斷提高自己的階級覺悟，以至完全要求自己成爲一個無產階級的戰士。

總之，思想改造能否徹底，首要的是決定於自己要求改造的動機是什麼，只有端正了自我改造的動機才能在實際鬥爭中獲得絕對的勝利。

編者按：上期本刊登載了姬昌同志關於端正思想改造動機的文章，魯立同志提出不同的意見，高健同志的論點是和姬昌同志相同的。我們認爲這是一個問題，希望讀者進行討論。

讀者來信

中機二廠工友決以增產行動粉碎美帝細菌戰

編輯同志：我們中機二廠工友同志在報上看到美國戰俘伊納克和奎恩的供詞後，紛紛表示要以實際行動來粉碎美國侵略者的細菌戰。改進工具提高生產一倍的第五機工場施立賢同志憤怒地說：「我決心在生產上努力幹活，爭取紅旗，以鋤頭、鏟刀來打勝仗。」已報名參加國防工業建設的沈炳根同志說：「過去我在學生時代，老師傅告訴我日本鬼子用細菌殺人，我恨極了；現在美帝又無恥地與日本細菌戰犯勾結，進行細菌戰，我更憤怒。我決心響應祖國號召，參加國防建設，保衛祖國，打擊敵人。」老年師傅、勞動模範楊福祥同志也說：「過去日本鬼子在井中放毒藥，害死了不少難民，我家也死了四人；勝利後，又來了美國兵，一天我在外白渡橋不留神碰了一個美國兵，我就吃了一記耳光。現在美帝又慘無人道用細菌殺人，它已走上了死路。我保證在生產上再加勁幹，工場就是戰場，我一定努力搶紅旗。」

中機二廠 鄭際雄

美國宣佈的單獨對日和約是完全非法的、無效的

編輯同志：在你報看到美、日反動派已將單獨和約批准，並宣佈將在四月廿八日起「生效」的消息，我感到無限的憤怒。美帝國主義這種悍然違背開羅宣言、波茨坦公告以及聯合國宣言等國際協議的非法行爲，是全世界人民所不能承認、不能容忍的！日本人民已經起來反對吉田政府把日本轉在華爾街上的賣國罪行，反對把日本變爲美帝侵略亞洲的軍事跳板；要求簽訂有蘇聯和中華人民共和國參加的全面和約。我們積極支持日本人民這個正義的要求，宣佈美帝單獨對日和約是無效的！

我是一個人民法律的工作者。我要堅決站在自己的崗位上，努力工作，爲維護國際協議的尊嚴及人類的安全而奮鬥到底！

蘇南人民法院 洪純

抗議美、日反動派的暴行 支持日本人民的正義鬥爭

編輯同志：當全世界勞動人民共同慶賀自己的偉大的五一勞動節的時候，舉行遊行示威的日本勞動人民卻受到了美帝國主義及其走狗吉田反動政府的鎮壓和屠殺，致使五、六百人傷亡。這種血腥暴行，使我們痛恨萬分。我們知道：破壞和平、挑起戰爭的禍首，是美帝國主義；撒佈細菌的，是美帝國主義；而這次日本「五一」血案的主謀者，毫無疑問地，也是美帝國主義。首先向遊行隊伍開槍的就是一羣美國憲兵。由此可見，窮途末路的美國強盜是如何的野蠻無恥，如何的懼怕人民的力量。我們知道：美帝國主義及其走狗吉田反動政府這一獸行，並不表示它們的強大，而是表示它們的軟弱。在日益壯大的日本人民力量面前，它們發抖了。最後的結局，是勞動人民被壓迫的日本人民這種大無畏的正義行動，將受到全世界愛好和平人民的同情與支援，我們中國人民熱烈支持日本人民的鬥爭，日本人民必將獲得完全的勝利。

公安學校財務科 楊云龍 王玉信 傅耀南

編輯同志：七日在你報看到美日反動派製造「五一」慘案的消息，單在東京一地就傷亡五、六百人，吉田反動政府命令軍警開槍鎮壓遊行隊伍，還發動了大規模的逮捕，至二日止，東京即逮捕二百八十四人；同時美日反動當局還發動了全國性的血腥罪行，引起我切齒的痛恨。日本人民爲了解放自己，展開了一系列英勇的鬥爭。今天，他們又遭到了反動政府殘酷的迫害，作爲一個中國人民的我，要寄予日本人民以深切的同情、關懷與支持。我深信：最後勝利是屬於英勇的日本人民的，美日反動派的滔天罪行，必將受到全世界和平人民的正義制裁，最後歸於滅亡。

南市南區街95號 王季莊

國棉十七廠通過三反運動呈現一片新氣象

編輯同志：我們國棉十七廠的工友們通過三反運動，政治覺悟一般都提高了。有些同志爲了更好地提高自己，紛紛參加中國青年報讀報組或勞動報讀報組。在生產工作上，也表現得特別起勁。如三紡既棉保全部的朱家有同志，他看到許多砂帶被扔在垃圾堆裏，覺得很可惜；因此他就開動腦筋，想出了一個辦法：把一些不能用的砂帶放在開水中泡過，使砂和帶分開，可以再使用。細紗間裏做皮輥工作的女同志們，爲了慶祝五一勞動節，建議用鐵車做工作法（過去是男工做的），現在已經學會了。目前全廠工友正滿懷信心，加緊生產，替國家創造更多的財富。

國棉十七廠工友 張志興

收回「保單」解除束縛 協大祥職工生產情緒高漲

編輯同志：我們協大祥綢布莊，共有三百多個店員。在解放前，一提起「保單」，每一個人都有一段辛酸史。解放前，不少人找到了職業，要找保人，總是找不到老闆如意的保人，生意卻仍然落空。找到保人的，老闆還要向保人送一筆厚禮，小心翼翼的，擔心保證人退保。一旦被保單就等於賣身契，進店後就只好聽老闆安排。解放後，情況雖然有了改變，但老闆對「保單」仍舊斤斤較量。五反運動展開以來，五月四日是第一次勞資見面會。老闆把三百多張「保單」親手交給了工會，並對以前的違法事實一一低頭認罪，表示今後一定要在工人階級和國營經濟的領導下，搞好營業，報答人民政府和工人階級的寬大處理。

發還「保單」，對於協大祥店員來說，是一樁大喜事。老年工人朱鳳彬說：「今年立夏節我秤了秤體重，比去年增加了十二斤。現在又收回了這張賣身契，真是千言萬語說不完對毛主席的感激。」張建華說：「毛主席真是我們工人的知心人，有了五反的勝利，『保單』才能發還給我們。」接着，各工會小組都討論了如何搞好生產，鞏固五反勝利。第二十六小組決議中說：「今後一定要更積極生產，隨時督促資本家搞好營業，防止他們重犯五毒。」各小組也紛紛提出保證：搞好生產，鞏固五反的勝利，迎接大生產高潮，爲祖國的工業化創造條件。現工會方面已加強了組織，號召全體同志爲在生產戰線上贏得勝利而繼續鬥爭。

協大祥綢布莊 趙光媚

大批工人弟兄走上領導崗位 鼓舞了我們的生產熱情

編輯同志：從報上看到一千多位工人同志走上領導崗位的喜訊，我們有說不出的興奮。在舊社會裏我們連想也不會想到的事情，如今在新中國出現了。如上電鍋爐修理部，以前張福生同志把人控制住了，但自從工人張世寶當上了主管，他和大家一道研究情況，出辦法，現在都是人們自己控制住了鍋爐。又如中機二廠的新廠長忻全根說：「廠長一定要跳出事務圈子，深入車間，領導生產，多與老年工人、技術工人商量。」他說得多好，多切實，讓那些只在案頭上批公文、發號施令的人們看一看吧，這是多麼實貴、豐富的實際知識呀！這就證明工人階級具有大公無私、實事求是的優良品質；有眼光、虛心學習的作風。這些被提升的工人弟兄，都是三反中的積極分子和生產上的優秀分子，是打虎英雄，也是生產能手。是我們學習的榜樣。我們決心在他們的鼓舞下，動腦筋，找竅門，改進生產技術，增加產量，提高質量，共同搞好人民企業。

國營二機 石駱

做好「合式秧田」，爲豐收創造有利條件

編輯同志：爲了使秧苗充分發育和便利消滅蟲害，爭取今年稻穀豐收，揚中縣的農民正紛紛在做「合式秧田」。三茅鎮三村農民朱秀英，去年開始治螟時信心不高，認爲蟲害是「天意」。後來鎮上的學生幫助她捉了蟲，去年的稻子收成就比沒有治的好，她不再相信「天意」了。最近村裏要做「合式秧田」時，她第一個響應。她這一行動帶動了全村，全村卅六畝秧田全部做成「合式秧田」。全村又把去年拾卵捕蛾用的誘蛾燈整理好，準備秧田治螟。八橋區三百四十五戶有些農民，起初怕做「合式秧田」會浪費田地，經鄉村幹部用算細賬的方法進行說服教育，告訴他們秧田內假使留下一塊蟲卵，將來損害的稻子就夠六歲的孩子一年口糧。這樣在兩天內就做好了全圩「合式秧田」。揚中縣每個鄉村都保證百分之百的全做「合式秧田」，這對今年大熟的豐收創造了良好的條件。

揚中三茅鎮四村 祝珩

對本報讀者批評建議的反應

市立第八醫院對忽視產婦急救工作的檢討

編輯同志：我的愛人潘仲鳴同志懷孕後，一直在第八醫院由吳靈均醫師檢查。一月二十七日上午八時，潘仲鳴感到有些異樣，就去該院診斷。醫師說：「不是生產，是白帶症。」回家後，至下午五時許胞漿大量流出，生產象徵已完全明顯，我就送她到該院住院，久久不能產下，已成難產。院方派護士去請吳醫師，而吳醫師卻在家請酒，直到晚間九時才來。後來產婦呻吟不已，情況緊張，院方再派人去請，不得已乃叫急救車送到紅十字會醫院，經施行手術，才脫離險境，產下男孩。

這件事雖然過去了，但爲了使該院不再誤人，我要提幾點意見：一、院方幾次派人請吳醫師來院，但他卻毫不在意，竟視請酒重於人命，足見吳醫師爲人民服務和對病人的負責精神是很不夠的。二、一般說來，一個醫師對產婦生產情況是能夠掌握的，但該院醫師診斷錯誤，認爲是白帶病；這說明該院醫師存在着粗枝大葉的作風和官僚主義。三、該院護士看到這種情況也不滿地說：「我也覺得不好，但我沒有辦法。」可見該院的批評與自我批評開展得很不夠。

俗話說：「救病如救火」，而吳醫師對於急病如此漠視，這不是一個人民醫師所應有的作風，我希望該院及吳醫師作深刻檢討。

龍華區華村鄉人民政府 楊福村 一月三十日

大公報社會服務組：產婦潘仲鳴，預產期一九五二年二月五日。曾在我院多次產前檢查，胎位正常。於本年一月二十七日來我院兩次檢查，因我院處置欠當，經全體醫務會議檢討後，對病家所提出三條意見，作如下的答覆：

一、潘仲鳴於一月二十七日第一次來我院檢查，是助產士檢查的。當時把產的徵象誤診爲白帶，這是值得檢討的。這是我院醫務工作上尚存在粗枝大葉的作風的情形，除嚴格的檢討外，並特別提出今後提高警惕，避免再次發生同樣的情形。

二、當醫院中派人去請吳醫生時，助產士未將病情寫清楚，僅說潘同志生產。吳醫生以爲潘同志過去檢查都是正常的，他估計潘同志是平產，估計情況不很急迫，所以未能及時趕到，這是錯誤的。

三、所提「救病如救火」，這句話是正確的。尤其是產婦的急救處理，更爲緊要。我院只有產科主治醫師一人，人手不夠，對產科急救工作是一個很大的缺點。我院曾一再請求上級增派產科住院醫師，以便解決我院產科的根本問題。對潘同志的急救處理不夠，我院不但吳醫師要加注意，而其他醫師亦有所警惕，防止再有類似情況發生。

市立第八人民醫院 五月二日

吸收人民財力 進一步發展國民經濟
蘇聯發行國家公債三百億盧布
蘇財長茲維列夫撰文論發行公債意義

【新華社北京八日電】據塔斯社莫斯科五日訊：蘇聯部長會議頒佈了關於發行一九五二年國家公債三百億盧布的命令。發行公債是爲了吸收人民的財力，進一步發展國民經濟，建造古比雪夫、斯大林格勒和卡霍夫卡水電站，土庫曼大運河，南烏克蘭和北克里米亞運河。公債在二十年中分期還本，從五月六日起開始認購。公債票和中籤獎金免徵國稅、地方稅及其他捐稅。

【新華社北京八日電】據塔斯社莫斯科六日訊：蘇聯財政部長茲維列夫頃就蘇聯發行一九五二年國家公債事發表文章說：今年的公債發行工作，亦將和往年一樣，將要形成一個偉大的政治熱潮。工人、農民和機關工作者都認爲購買公債是他們的公民職責，因爲他們知道，他們買公債的錢是用來實現斯大林的共產主義建設計劃。這份力量將要用來促進社會主義的經濟和文化的發展，用來提高人民的生活水準。蘇聯社會主義經濟在繼續迅速地發展着。這些力量將促進工農業生產的擴大，發展交通，發展科學和文化，提高人民的生活水準。一九五一年，蘇聯工業總產量比去年增加了百分之十六，勞動生產率在同一時期提高了百分之十。社會主義的各部門取得了偉大的發展。一九五二年第一季，社會主義工業的產量已經達到戰前水平的兩倍多，並在繼續迅速地發展着。今年的建設工作規模愈來愈大。古比雪夫、斯大林格勒水電站的工作將增加一倍半，南烏克蘭運河和北克里米亞運河的工作將增加一倍多。

茲維列夫說：一九五二年度蘇聯國家預算中的收入，絕大部分都是用於發展國民經濟和用於社會及文化設施。預算總額中，規定用來發展國民經濟的有一千八百零四億盧布，佔總額百分之三十七點八；用於社會和文化事業的開支共達一千二百四十八億盧布，佔百分之二十六點二，比去年增加了一百二十九億盧布。預算收入的百分之八十以上來自社會主義經濟。蘇聯國家預算中的收入，公債也是來源之一。在蘇聯，發行國家公債的範圍很廣泛，並且是經濟生活和政治生活中佔重要地位的。幾千萬蘇聯公民都擁有國家公債券。認購公債的數額，是超過確定的發行數額的。去年的國家公債爲三百億盧布，而認購的數額卻爲三百四十八億盧布。今年的公債，同時是一種補充社會主義國家支出的一個來源，一九五一年人民付出的款項約有二百二十億盧布。

茲維列夫指出：蘇聯公債與資本主義國家的公債有根本上的區別，資本主義國家發行公債是爲了彌補它們的預算赤字，而它們的預算是爲了準備新的侵略戰爭的。資本主義國家濫發公債，這已成爲剝削階級致富的一個泉源，使人民的賦稅更加繁重，並使勞動人民更加痛苦和貧窮。

茲維列夫最後說：蘇聯的公債是發展經濟與文化的重要來源之一。公債的發行，是否能獲得成功，有賴於羣衆的熱誠和政治工作。發行工作有賴於熟練地組織各別企業、機關、集體農場中的認購工作。新公債的順利發行，將進一步加強蘇維埃國家的經濟力量，有助於蘇聯人民的生活水準的進一步提高。

短評　蘇聯發行國家公債

爲了吸收人民的財力，進一步發展國民經濟，積極進行共產主義建設工程，蘇聯部長會議決定發行一九五二年國家公債三百億盧布，並自本月六日起開始認購。

由於社會制度的不同，在社會主義國家蘇聯發行公債，與資本主義國家發行公債有本質的不同。在蘇聯，發行公債是國家預算收入的重要來源之一，它是一項重大的經濟和政治工作。發行公債是爲了促進社會主義經濟和文化的發展，是爲了提高人民的生活水準。因此蘇聯人民把認購公債視作是自己的職責，人人都願通過認購公債，把自己的力量貢獻給國家。因而，蘇聯建國三十多年來每次發行公債，人民都熱烈認購，形成一個偉大的政治熱潮。

在資本主義國家，發行公債是爲了彌補它們的預算赤字，而它們的預算並不是以改善和提高人民的生活水準爲目的；完全相反，它是用來準備發動侵略戰爭。

由於蘇聯將國家預算大部分用之於發展國民經濟，去年蘇聯國家預算收入不僅比前年增加百分之十點七，而且工人和農民的實際收入也增加了。而在美國，人民的捐稅負擔比一九四〇年增加了四倍以上。在物價飛漲和惡性通貨膨脹的壓迫下，美國工人的實際工資比戰前已降低了百分之廿至廿五。而杜魯門政府還在繼續推行擴軍備戰政策，去年美國預算赤字激增。

事實更表明了社會主義制度的優越性。這不僅顯示了兩個制度的本質的不同，而且也證明了蘇聯國力更加強大，對鞏固和保衛世界和平事業將有着更重大的貢獻。

和平是改善工人生活的基本條件
桑頓在世界工聯亞澳聯絡局招待會上的發言

【新華社北京七日電】世界工會聯合會亞澳聯絡局在北京招待來中國參加「五一」節觀禮的各國工會代表團和工會代表的酒會上，世界工聯亞澳聯絡局委員桑頓，在六日的發言，摘要如下：

桑頓首先說：世界工會聯合會亞澳聯絡局歡迎諸位來參加這個歡樂的酒會。希望大家不要客氣，讓我們在一起共同渡過這個友好的時光。由於中華全國總工會的好客，使我們今天有機會能在友好的國際主義精神的氣氛中和這樣許多國家的兄弟們會面。

桑頓接着說：一九四九年十一月在北京召開了一個真正有歷史意義的會議，這就是亞澳工會會議。這個會議是由亞洲許多國家的工會發起召開的。這個會議所以能夠在一個不受政府及警察干涉的環境下召開，是因爲中國人民在中國工人階級的領導下取得了勝利。亞澳工會會議討論了亞澳工人的特殊問題。會議同時也決定要建立一個世界工聯亞澳聯絡局，要它來和亞洲澳洲各國的工會取得聯繫，對於他們的中心任務即提高工人階級的勞動條件及生活水平，給予幫助。

桑頓說：我們大家從自己的痛苦的經驗裏，都知道只有經過艱苦的長期的鬥爭才能提高勞動人民的生活水平。在鬥爭中工人必須克服許多困難，在鬥爭中工人也會因爲爭取正常的工作條件而經常受到挫折。如我們的朝鮮、馬來亞及越南兄弟們就可以證明這一點。受帝國主義侵略的國家，遭受着可怕的轟炸、細菌戰，生命、建築物、糧食遭到大量毀壞。在這些國家裏是很難提高生活水平的。因此要使改善工人生活的工會活動得到勝利，必須建立和保持亞洲與世界和平。

其次我們也有中國的鮮明例子，我們看到只有把帝國主義趕出去，把他們在國內的代理人封建地主階級和買辦資產階級打垮後，才能真正地改善工人的生活。如果外國帝國主義和國內的封建地主與買辦資本的三重剝削還存在，我們可以看到工會能夠獲得正常的活動，是不可能的。只有使殖民地和半殖民地國家從帝國主義及其走狗的壓迫和剝削下解放出來。所以世界工會聯合會站穩立場毫不猶豫地支持殖民地及半殖民地國家中人民的民族解放鬥爭。

再其次，爲了要使我們充分地利用國際團結的力量來達到互相幫助，我們須要有互相見面交換意見和經驗的自由。桑頓又說：我們希望能在這裏見到巴基斯坦和日本的代表，這兩國的工人非常熱烈地歡迎中華全國總工會的邀請，要派代表來參加在北京舉行的慶祝「五一」勞動節大會。但是巴基斯坦和日本政府卻拒絕發護照給這些當選的工人代表們，因此就剝奪了我們歡迎這兩國的工人代表的機會。

桑頓指出：不僅如此，現在日本吉田政府正企圖通過一個剝奪工會一切自由的法律，日本的一切工會正在激烈地反對這個法律，而這種反動的措施在某些國家裏已經或正在被採納着。因此我們認爲協助亞澳各國工會爭取工會權利，爭取集會自由及各國工會間交往自由的鬥爭，是我們的任務。

桑頓最後說：世界工聯亞澳聯絡局很高興能有這樣的機會和大家見面，我們希望這將是我們之間緊密的不斷合作的開端。我們認爲統一行動可以使工人的生活和工作條件的改善得以實現，而且是迫切需要的。我們深信我們決不允許任何東西阻礙我們運輸統一行動的發展。亞洲澳洲工人階級萬歲！全世界無產階級團結萬歲！

西歐進步報紙顯著評載 日本人民五一節大示威

【新華社布拉格八日電】歐洲大多數進步報紙都在顯著地位登載了日本人民舉行聲勢浩大的五一節示威以及美、日反動派進行殘酷鎮壓的消息。

法國「人道報」三日的社論說：日本的五一節示威是「亞洲局勢中一個決定性的因素」。社論又說：「杜魯門之流將要從他們自己的經驗中逐漸了解到，光是靠萬惡的舊金山『和約』這種強權手段，就想解決問題，那是辦不到的。」該報指出，日本人民也像德國人民一樣，要求消滅法西斯主義，要求獨立和民主。「李奇微將要在東京聽到這種呼聲：『滾回去』！」這種示威是「合法的地方，和平保衛者們對侵略者的抗議」。

倫敦「工人日報」二日說：美國包辦的對日「和約」生效剛過了兩天，日本就發生了示威，這示威就等於日本人民向美國和全世界宣佈「他們對和約以及製造和約的美國佔領當局的看法」。日本人民表示反對美國的統治，並主張裁減軍備，主張和平。他們這種呼聲「給了美國國務院一個震動全世界的政治打擊」。

在倫敦鐵路工人、公共汽車工人、工程人員、職員、教師和學生的五一節示威大會上，英國共產黨總書記波立特在發言中讚揚日本勞動人民。他說：「榮譽和光榮屬於英雄的東京工人。」

在開城中立區
巴金

我站在「爲朝鮮和平而犧牲的姚慶祥烈士」的墓前，望子南山下。在深綠的松樹中間露出盛開的粉紅桃花，一汪淺水旁邊有幾棵抽芽的楊柳，有幾塊新綠的麥田，對面山腳下村子裏走出來兩三個穿白衣的朝鮮女人。我把眼前這一片和平的景象望了好一會，這雨後的田野使我想到了祖國的江南的春天。雖然今天早晨還飄過一陣雪，可是在朝鮮三八綫上的開城，春天畢竟來了，即使它來得遲，但它終於來了。昨天我還在小學校的操場上看見將近兩百個小學生的快樂的笑容，聽到他們年青的歌聲。就在這個操場上我也看到開得很好的朝鮮的花。

朝鮮是花的國土，春天到來的時候，滿山滿野開遍了顏色鮮明的花。可是美國侵略者卻用盡方法把這個美麗的國土變成一片廢墟。一個多月來，我經過不少的朝鮮的城市，我就沒有看見一間整齊完好的屋子。這裏卻是一個例外。在這裏，在我眼前出現了和平的村莊，而且在那一邊，在我剛才來的那個地方還有着典型的朝鮮風味的美麗的房屋。

開城是朝鮮戰爭中的中立區。這裏是一個特殊的地方。朝鮮的停戰談判就是在這裏開始的，而且現在的談判會議也就在這附近。白天走出城區，我可以看見在板門店上空的四個銀色氣球。夜晚站在住房的廊上，我又看到那個圓柱似的探照燈光筆直地高聳在天空。這時很少聽見飛機聲，美國飛機偶爾經過這個城市的上空，但很快地就過去了。這裏的確是一個特殊的地方。

也就在這個中立區內，我讀到這樣的一段話：「……朝鮮停戰談判開始後，姚慶祥同志率領在開城中立區擔任軍事警察保衛會場及雙方代表團的安全，一九五一年八月十九日在板門店附近巡邏時，遭美李侵略軍預伏在談判中立區內的武裝部隊的非法襲擊，壯烈殉職。」這一段碑文就說明了美國侵略者在朝鮮停戰談判中所採取的無誠意的態度。姚慶祥烈士犧牲在中立區內，犧牲在執行莊嚴的任務的時候，他的遺體還躺在這裏保衛和平。十個月很快地就要過去了。談判的會場由開城的來鳳莊搬到板門店。侵略者並沒有從失敗中接受教訓，可是今天美國侵略者還在繼續進行細菌戰，判判進行了十個月以上，而且就在談判開始以後，細菌和病毒的散佈使這個中立區以外的朝鮮土地上也遭受到美國炸彈的損害。姚慶祥烈士的血並不是白流了的。他時時刻刻都在警告我們。我走下山來，向左邊的路上轉過去，便看見一所燒毀了的大建築物。

全世界人民的眼光正集中在板門店的幾個帳篷上面，希望侵略者接受中朝人民的公平合理的和平條件，停止對朝鮮人民的屠殺……

我就聽見了轟隆的砲聲。這聲音對我並不是陌生的。每個夜晚，每個早晨我都聽見它。美國侵略者在這個中立區的外面不斷地向我們的陣地發射。這種聲音使我永遠記住這個事實：我們的戰士們在這個中立區外保衛着和平。他們在保衛着談判的會場，也保衛着我們的陣地。而我們的戰士們有力量和信心以及他們的英勇的精神使得每個渴望和平的人都受到了感動和鼓舞。他們都是像姚慶祥烈士那樣的英雄，他們爲了和平，爲了打退侵略者，爲了我們的家……（轉載「人民日報」）

郭沫若向觀禮外賓報告我國和平運動

【新華社北京八日電】中國人民保衛世界和平委員會主席郭沫若七日上午應邀向前來我國參加「五一」節觀禮的外賓作關於中國和平運動的報告。出席的有來自錫蘭、丹麥、英國、澳大利亞、尼泊爾、蒙古人民共和國、緬甸、阿爾及利亞、越南、朝鮮、印尼、印度、菲律賓等國的代表以及國際會議之後來我國參觀的代表。

郭沫若在報告中介紹了中國人民保衛世界和平的鬥爭，特別是自從美帝國主義侵略朝鮮以來，在全國廣泛發動的抗美援朝運動和保衛和平運動的情況，以及中國人民保衛世界和平委員會的當前主要工作。郭沫若的報告獲得了外賓的熱烈掌聲。

★荷共機關報「眞理報」★
揭發美在東亞使用細菌的新計劃

【新華社北京六日電】塔斯社海牙五日訊：荷蘭共產黨機關報「眞理報」刊登了一條電訊，揭發美國軍方在東亞使用細菌武器的新計劃。「眞理報」說：據華盛頓的消息說，美國陸軍部管轄下的狄特里克營中央生物試驗所派的一隊人員，已經完成了一系列的試驗，這種試驗的目的，是在研究在亞洲的中東部和東南部散佈傳染病的新方法。據說上述試驗所的工作人員已經發現了若干種可以在亞洲的自然條件下傳佈細菌的昆蟲。這種試驗是在沙特阿拉伯和其他幾個國家進行的。

據這個試驗隊的長羅克斯將軍和研究處長克利西准將說，試驗隊所注意的東西，主要是一種在科學上稱爲「普通沙漠蝗」（SCHISTOCERCA GREGARIA）的蝗蟲。這種蝗蟲能夠飛得很遠。美國專家們認爲：在某些情況下，這種蝗蟲可以被用來把細菌帶到很遠的地方。在沙特阿拉伯所進行的試驗確實證明：完全有理由斷定，而毋須藉助於特別的運輸工具（如現在在朝鮮和中國投擲帶菌昆蟲的時候必須利用飛機），這種蝗蟲「可以被有效地用作傳播細菌的媒介」。這就是美國瘋魔的無恥計劃。

我中央文化部舉行酒會 招待印文化代表團

【本報訊】據新華社訊：中央人民政府文化部在七日晚舉行酒會，招待以潘迪特夫人爲首的印度文化代表團。

沈雁冰部長首先致歡迎辭。他指出：中印兩國人民有悠久的友誼和文化關係。近百年來，兩國人民同樣受到帝國主義的侵略，同樣經歷了長期的反帝國主義的鬥爭，更加深了兩國人民的友誼。兩國互派代表團，一定有助於加強兩國之間的了解和友誼，和亞洲與世界的和平事業。

阿瑪拉達先生代表印度文化代表團團長潘迪特夫人致答詞。他說：這一次，我們是得到了一個偉大的國家的招待。我們是一次豐富的經驗。我們的國家所給予我們的這些方面，我們學習到了很多；我們已經深切地體驗到，中國人民和印度人民一直是好朋友，今後更要加強團結和友誼。最後，他高呼：中印兩國人民友誼萬歲！

我全國民主婦聯舉行宴會 招待印文化代表團女團員

【新華社北京八日電】中華全國民主婦女聯合會於七日中午舉行宴會，招待印度文化代表團團長潘迪特夫人，以及該代表團的女團員。出席宴會的有：中華全國民主婦女聯合會副主席鄧穎超、許廣平，常務委員楊之華、沈茲九、曹孟君、羅瓊，執行委員史良、李伯釗、廖夢醒，候補執行委員譚惕吾、曾憲植等。宴會在友好的空氣中進行。

在和平城戰役勝利鼓舞下
越南農民積極展開增產運動

【新華社北京六日電】據越南通訊社北越消息：在和平城戰役勝利的鼓舞下，越南各地農民正在全力爭取夏季作物的豐收。農民們在各地農民救國會和技術機關的指導和協助下，正努力改良耕作方法，以增加產量。

爲了準備充分的水量以實現耕作計劃，許多省份的農民都已經修築了水壩和暗渠，開掘了灌溉渠，修補了堤防。在北越諒山省，人民發動了築壩運動，以灌溉成千公頃的稻田。中越清化省的人民修築和挖掘了一千多公頃稻田的水壩，可以灌溉一千多公頃的稻田；和平省的人民修補了一條沿海堤防。

在中越北部，農民救國會在和農業技術機關的合作之下，已經推廣了水車的應用，使過去每年只收穫一次的許多稻田可以收穫兩次。農業技術機關對農民有很大的幫助。

許多地方的人民也擴大了耕地面積，以增加產量。例如北越河江省的人民已經種了一千三百公頃的夏稻，比去年增加了百分之四十五。南定省的一個鄉村雖然很接近敵人的據點，但當地人民已經種了近五百公頃的稻田；中越廣平省的一個鄉的人民每天冒着敵人恐怖轟炸，也已經種了二千多公頃的夏稻和三百多公頃的其他農作物。

爲了鼓勵夏耕和準備秋季播種，越南各地地方政府給予農民大量的物質援助，特別是耕畜、農具和種籽。工人們也加班工作，製造耕犁等農具，廉價賣給農民。幹部們正向農民宣傳增產計劃的目的和意義，推廣農業勞動模範的先進經驗，並用各種可能的方法來加強領導農村中，特別是農民互助組中的農業活動。

和平統一德國刻不容緩！
西德人民成立促進締結公正和約大會
通過六項綱領並痛斥西德通過非法的「一般條約」

【新華社北京六日電】柏林消息：最近在西德成立的「促進德國人民互相了解與締結公正和約」大會及其活動，表明了西德人民爭取和平統一運動正在越來越廣泛的階層中發展。這個大會是由西德九十名著名社會人士發起的，於三月三十日在慕尼黑舉行第一次會議。出席這個大會的有一千一百三十八名具有不同政治及宗教信仰、不同階層的代表。大會的主要目的是要求迅速締結對德和約，迅速舉行全德選舉，組織國民議會，以便成立全德政府。在會上發言的有前帝國議會議員、格拉巴什市長等。

大會通過的綱領包括：「德國人民堅決要求在最近的將來締結和約」，「德國人民有權充分完整的主權」等六項。大會表示：西德政府和國會通過的「一般條約」是非法的，它與外交政策上應該享有的充分自由相違背，使德國分裂狀態永久化的威脅。

德意志民主共和國部長會議在四月二十四日會議上，接見由卡爾·道夫等十一人組成的代表團。德意志民主共和國總理格羅提渥，副總理烏布利希，外交部長德林格爾等，與西德代表團進行了談話。格羅提渥在談話中說：由這次談話的結果可以看出，東西德人是可以很好地談判的，在必須和平地恢復德國統一的問題上並沒有任何原則上的分歧。

天津市建設局製配廠
400公升
自動式混凝土拌合機
歡迎訂購
特點
自動上料一可節省人工
自動加水一可控制水灰比
自動出灰一可保證質量
自動計量一可標明產量
其他產品 混凝土運送塔內用式 高層建築混凝土運送搗器（空氣壓縮機帶動）
詳細說明書函索即寄
地址：天津十區湖北路十八號電話3·3985號

★人民電台今日要目★

千週：★華東人民電台：五九八五、六八一二、八〇〇
★上海人民電台：九〇〇、一一二〇千週
十八點半：科技講話：森林在改造自然中所起的作用（主講：洪澤）
十九點半：抗美援朝講座：全總華東辦事處副主席講「上海工人迎接五一勞動節的新成就」
十九點三刻：通俗政治講話：「我怎樣創造了新的鋼砂工作法」等
二十點：聽衆服務：美國爲什麼要供給細菌戰的細菌
二十點半：兒童節目：我們決以實際行動粉碎細菌戰
十九點：醫藥衛生：吳家風講「清除垃圾搞好環境衛生」

更正：五月一日本報刊出懷昌工廠電話應爲五四〇三四號
山西、泰山、嘉興、天韻、新江、華德、大通、勝利、關心：電影 山野的春天 蘇維埃卡查赫斯坦
「三反、五反運動」 新聞特輯
出映重隆紀念德意志民主共和國建國七週年 慶祝 金獎國家國和共主民志意德 東北電影製片廠譯製 每日的糧食
山野的春天 東影翻譯 片上國語對白
生活的光芒 蘇聯出品故事片
梁山伯與祝英台
大衆 梁山伯與祝英台 上午十時售票
金都 梁山伯與祝英台
長江 西廂記 攀龍附鳳
國聯 花果山
麗都 江山遺恨
光華 水晶宮
新光 冲喜
中央 大雷雨
天蟾 人民大舞台 黑旋風李逵
中國 西遊記
共舞台 水泊梁山
九星 梁山伯與祝英台 生死恨
分類廣告 聲明 遺失 招生 召租 營業
大公報 分類廣告

行情（五月八日）

折實牌價 五五二〇元（和昨日相同）

公債牌價 本月上旬分值二四五二八元

★利率（利率委員會掛牌）

上海商情

淺色棉布實銷頗暢 生鐵牌價昨起調整
扁尖上市四川火腿運到一批 山西棗子每擔降至十五萬元

★米價穩定，昨市場共成交九、五六八擔，內上糙售出八、〇二〇擔，二八、一四四斤。

各地行情 ★無錫 ★天津 ★漢口

南北貨海味 **水產** **十六鋪市蔬菜地貨** **建築材料** **新藥** **顏料** **五金** **食油** **食糖** **食鹽** **雜糧** **麵粉** **食米** **紗布** **日用品** **化工原料** **自由車材料**